BIBLIOTECA CENTRAL DEL BANCO CENTRAL DE BOLIVIA

Aproveche la LIQUIDACION!! de Manaco
GRANDES REBAJAS!

PRESENCIA

MATUTINO FUNDADO EL 28 DE MARZO DE 1952
AÑO XXIV - Nº. 6.245 - LA PAZ, BOLIVIA, VIERNES 24 DE OCTUBRE DE 1975 - 16 PAGINAS $b. 2.00
AÑO DEL SESQUICENTENARIO

BOMBA Manaco LIQUIDA! DEL 9 AL 29 DE OCTUBRE. VISITE LAS TIENDAS: LA PAZ I, CRUCE I, COCHABAMBA Y STA. CRUZ

Torrijos y Banzer inician entrevista en Santa Cruz

- El Jefe del Gobierno panameño llegará hoy a las 10 horas
- Gral. Banzer se encuentra desde ayer en capital oriental
- Reunión concluye mañana con firma de declaración conjunta

- GENERAL HUGO BANZER SUAREZ

Los generales Omar Torrijos, Jefe del Gobierno de Panamá y Hugo Banzer, Presidente de Bolivia, iniciarán hoy en Santa Cruz un encuentro de 48 horas que ya concitó la atención latinoamericana, en razón de que los temas dominantes de la cita serán el problema de la soberanía sobre la Zona del Canal y la reclamación boliviana de una salida propia al mar.

El Gral. Torrijos debe arribar hoy al aeropuerto "El Trompillo" de Santa Cruz, a las 10.00, según está previsto en el programa oficial. Su colega boliviano y autoridades del Gobierno viajaron ayer a la capital cruceña para recibir a la comitiva visitante.

Santa Cruz, según anuncios oficiales difundidos ayer en La Paz, está "vestida de gala" para dar una cordial recepción al Jefe del Gobierno panameño. Millares de ciudadanos estudiantes especialmnte se volcarán a las calles para aplaudir el paso del Gral. Torrijos.

Oficialmente, se dijo en La Paz que la "identificación de objetivos nacionales" o sea las demandas de soberanía sobre la Zona del Canal y la reclamación de una salida soberana hacia el Pacífico, constituirán un paso más en la lucha de Panamá y Bolivia por concretar sus propósitos.

En ambos casos, los gobiernos dijeron que los problemas que les preocupan, son un riesgo para la paz hemisférica. Bolivia y Panamá recurrieron a la solidaridad latinoamericana para resolver sus casos, advirtiendo que si la cuestión continúa será "una amenaza para tranquilidad y estabilidad Continental".

Oficialmente se describió el encuentro de hoy como "un abrazo de confraternidad y una identificación de anhelos nacionales".

Alentados por una vieja amistad, los dos gobernantes tienen el propósito de dar comienzo a una sólida etapa de intercambio comercial, cultural y colaboración recíproca en los esfuerzos que se hacen para lograr el desarrollo de ambos países. Banzer y Torrijos son amigos desde hace muchos años, pues realizaron un curso militar de post-grado en los Estados Unidos.

RECEPCION

A las 10 de hoy, el Presidente Banzer y su esposa darán la bienvenida en el aeropuerto "El Trompillo", de Santa Cruz, al Gral. Torrijos y su esposa, Raquel Fauzner de Torrijos.

La nave de Air Panamá llegará a Santa Cruz escoltada por aviones de la FAB.

Durante la recepción en el aeropuerto, una salva de 21 cañonazos saludará el arribo del mandatario panameño. Después del saludo de bienvenida que le dispensará el Gral. Banzer, su colega panameño pasará revista en la pista de Santa Cruz a una fracción del batallón de Cadetes del Colegio de Aviación "Germán Busch" y una compañía de la VII División de Ejército.

Tras el saludo de las autoridades del Gobierno a los ilustres visitantes, una caravana de automóviles encabezada por los generales Banzer y Torrijos, atravesará la ciudad de Santa Cruz. Durante el trayecto, estudiantes y pueblo en general darán una cordial bienvenida al mandatario panameño.

TEMAS IMPORTANTES

Entre los temas importantes que serán analizados por los dos mandatarios, además de los dos fundamentales, es decir la cuestión de la soberanía sobre el Canal de Panamá y la exigencia boliviana de retorno al mar, se estudiarán los aspectos de cooperación minera, agrícola, aeronáutica y cultural.

En el campo minero, se examinará la oferta boliviana de cooperación para el desarrollo de yacimientos cupríferos descubiertos en Panamá. En el aspecto agrícola, se verá la posibilidad de complementación de experiencias panameñas en cultivos tropicales.

La cuestión de la prestación de servicios del Lloyd Aéreo Boliviano y Air Panamá, merecerá también un análisis especial, lo mismo que la apertura de un programa de intercambio cultural.

Se adelantó que los dos mandatarios sostendrán prolongadas reuniones, por lo que algunos actos del programa oficial, inicialmente preparado, fueron cancelados, para dar oportunidad a los generales Banzer y Torrijos a dialogar ampliamente sobre los temas de interés común.

Mientras las dos comitivas examinen los temas incluídos en la agenda de trabajo, las esposas de los dos mandatarios realizarán visitas-ya preparadas- a obras e instituciones de protección y promoción.

Para mañana en la tarde está prevista la firma de la Declaración Conjunta, documento que es aguardado con interés por los temas que se espera que incluirán.

El Gral. Torrijos concluirá su visita oficial a Bolivia el domingo por la mañana, después de ofrecer una conferencia de prensa.

- GENERAL OMAR TORRIJOS

Empeora salud de Francisco Franco

- Sufrió recaída, pero niegan que estuviese en coma
- Se especula que España tendrá "pronto" nuevo Rey

..MADRID, 23 (AP) - Francisco Franco, autoritario gobernante de España durante 36 años, sufrió hoy recaída, dos días después de un grave ataque cardíaco, y su heredero designado, el Principe Juan Carlos, y los principales ministros del gobierno acudieron a su lado.

Los médicos de Franco emitieron un boletín que declara que el titular del Estado, de 82 años de edad, mostró señas de fallo cardíaco, despejándose así el camino para que el Principe tome el poder como primer rey de España en 44 años.

Sin embargo, un vocero del palacio dijo que el anciano lider se "recuperaba" y negó informes de que estuviese en coma. Poco antes de la medianoche, los médicos en el palacio del Pardo, 15 kilómetros al norte de Madrid ordenaron la salida de todos, excepto la familia de Franco, dando a entender que por el momento la enfermedad del Generalísimo se mantenía estable.

En el centro de Madrid, las tabernas y restaurantes comenzaron a cerrar desde temprano. Grupos de españoles recorrían las calles de la capital con gritos de "Franco, Franco, Franco".

Una alta fuente gubernamental dijo: "Si Franco muere, tendremos un rey para el lunes, sino, para el miércoles".

PROCESO IRREVERSIBLE

MADRID, 23 (AFP) - El traspaso del poder en España al Principe Juan Carlos, proceso abierto hoy con el ataque cardíaco sufrido por el General Francisco Franco, será esta vez irreversible, señalaron aquí fuentes seguras.

Todos los indicios confirman que efectivamente España está en el umbral del post-franquismo, y que, por lo tanto, su centro de poder dejará de ser el palacio de El Pardo, sustituido por la cercana residencia de Juan Carlos de Borbón, el palacio de La Zarzuela.

Precisamente hacia allí se encaminó esta noche el Presidente de las Cortes, Alejandro Rodríguez de Valcarcel, último en retirarse de El Pardo después de la reunión que mantuvo con el presidente del gobierno, Carlos Arias Navarro.

Los medios políticos señalaron que Rodríguez de Valcarcel es uno de los dirigentes españoles más próximos al anciano caudillo, y que su traslado tomó en cierto modo el símbolo de una pasación de poderes.

La transferencia de investidura fue desencadenada en las primeras horas de esta noche, al conocerse el parte médico donde comentaban los nuevos incidentes cardíacos de Franco, con la firma de los once médicos que lo atienden.

Al margen de lo que está sucediendo en El Pardo, los medios políticos subrayaron el singular silencio oficial que se mantuvo durante toda la jornada, y el excepcional laconismo del informe médico.

En su último servicio noticioso del día, la televisión española omitió toda referencia a la salud del Jefe del Estado, y menos aún dio a conocer el comunicado médico emitido quince horas después de registrada la agravación de Franco.

En especial se indicó la ignorancia absoluta de lo ocurrido durante el día por la enorme mayoría de funcionarios estatales, que regresaron a sus casas como de costumbre.

(Pasa a la página 12)

Isabel Perón propone una tregua entre empresarios y trabajadores

Medida tiende a controlar "caos social" en Argentina

BUENOS AIRES, 23 (AP).- El gobierno de la Presidenta Isabel Perón decidió controlar lo que llamó como "caos social" al proponer una tregua entre trabajadores y empresarios que impide huelgas y despidos injustificados.

La propuesta, que fue enviada anoche al Parlamento, que fue conocido en momentos en que existen o se agravan conflictos laborales que afectan aún más a la economía argentina.

El texto oficial remitido al Congreso señala que "las diversas formas del terrorismo organizado que azota a todo el mundo y que tiene sus ramificaciones secuelas en nuestro país, no lograrían sus propósitos desquiciantes si no se atacaran también uno de los resortes esenciales de la sustentación: el sistema productivo".

La iniciativa será considerada en los próximos días por el Parlamento, y según fuentes políticas, se aguarda un arduo debate porque partidos opositores sostienen que la constitución nacional contempla el derecho de huelga.

La tregua gubernamental fue decidida durante una reunión de ministros y dirigentes sindicales que presidió la Sra. Perón. Esta semana comenzaron huelgas ilegales y paros parciales de gremios considerados fuertes.

Se estima que más de 10.000 trabajadores mecánicos fueron ayer a la huelga porque el gobierno decidió suspender el martes una cláusula que figuraba en el convenio del sindicato que los agrupa, mediante la cual obtenían aumentos salariales automáticos. Hoy persistían, medidas de fuerza en plantas de las empresas Fiat, de capital italiano - Ika Renault, de capital francés- Thompson Ranco y grandes motores diesel de Perkins.

Asimismo, unos 4.000 trabajadores de la empresa automotriz Mercedes Benz, de capital alemán, entraron hoy en su décimoquinto día de huelga. Reclaman la reincorporación de 117 despidos de esa empresa y mejoras laborales.

Unos 1.500 mineros de la empresa Hierro Patagónico están en huelga para reclamar mejoras salariales y pensiones.

En la provincia de Río Negro, a unos 1.000 kilómetros al sur, se mantiene un paro por tiempo indeterminado iniciado hace cuatro días por maestros y profesores de los establecimientos primarios y secundarios. Pugnan por aumentos en sus salarios.

Torrijos pernoctó en Lima

LIMA, 23 (AP).- El Jefe del gobierno panameño, General Omar Torrijos, arribó esta tarde a Lima, en escala a Santa Cruz, BOLIVIA, para entrevistarse allí con el mandatario de ese país, General Hugo Banzer Suárez.

El General Torrijos, su esposa y otros altos funcionarios fueron recibidos por el primer ministro y titular de guerra, General Oscar Vargas Prieto y otros altos jefes.

Torrijos, que mañana temprano seguirá viaje a BOLIVIA donde se entrevistará con el Presidente General Hugo Banzer, asistirá esta noche a una cena que en su honor dará el Presidente peruano, general Francisco Morales Bermúdez.

A su llegada recibió honores militares correspondientes a su alto cargo.

Torrijos aprovechará su permanencia en Lima para mantener una entrevista con Morales Bermúdez. La cancillería peruana, al anunciar su arribo, dijo que la llegada "permitirá estrechar los cordiales vínculos que unen a los dos países y pasar revista a una serie de temas de interés bilateral e internacional".

Reunión militar en Montevideo

Perú y Panamá no creen que el marxismo sea la mayor amenaza

MONTEVIDEO, 23 (AP).- Perú y Panamá plantearon hoy ante la Undécima Conferencia de Ejércitos Americanos posiciones discrepantes con la orientación rígidamente anticomunista prevaleciente en la reunión, al señalar que el hemisferio enfrenta amenazas tanto o más serias que las denunciadas del marxismo-leninismo.

El jefe de la delegación peruana, General Jorge Fernández Maldonado, defendió la orientación "humanista, socialista y cristiana" del gobierno militar de su país.

A su vez, el Coronel Rodrigo García Ramírez, segundo jefe de la Guardia Nacional, de Panamá, señaló que el continente hace frente al terrorismo y la subversión de extrema izquierda y de extrema derecha.

Dijo que esto último es inspirado por quienes desean satisfacer "las vanidades personales y el enriquecimiento de gerentes, socios y accionistas de las empresas multinacionales en sus diferentes dimensiones, para lo cual no se detienen ante el derecho soberano de los países, ni ante la libre determinación de los pueblos, ni el respeto a la vida humana".

El presidente de la conferencia, el comandante en jefe del Uruguay General Julio C. Vadora, y el representante de Chile, General Gustavo Alvarez Aguila, habían expuesto las posiciones cerradamente anticomunista en sus respectivas posiciones. Lo mismo hicieron los delegados brasileños. En su discurso de ayer, el General chileno Alvarez dirigió velados ataques a regímenes militares del hemisferio que tienen tendencias "socializantes" y se muestran "vacilantes" o "débiles" ante el comunismo, en lo que se interpretó como un ataque al Perú.

El Presidente de la Junta Interamericana de Defensa (JID) el General norteamericano Gordon Somner, declaró hoy a los periodistas que el comunismo "tiene una estrategia global hacia nosotros, que pasa por distintas fases tácticas".

Preguntado si consideraba que Cuba había dejado de "exportar la revolución" dijo que "en el largo alcance no hay cambios, pero puede haberlos en lo inmediato".

Fernández Maldonado hizo un largo examen de la experiencia del gobierno militar peruano. El abandonar el sistema capitalista sin caer en el sistema comunista es una vía que en el caso peruano no puede ser llamada tercerista, puesto que toda su metodología y práxis conducen a una nueva sociedad humanista, socialista y cristiana, valores que están profundamente insertos en nuestra tradición y en nuestra historia".

Agregó que los militares peruanos comenzaron... "por no temerle a la palabra revolución". En nuestro país, durante décadas, se nos dijo que alterar el orden económico, social y político y cultural del capitalismo irremediablemente tenía que llevarnos a una opción de tipo comunista. Creemos que este es un profundo error conceptual, una verdadera trampa y un chantaje ideológico en el que se situó a nuestro país para la permanencia del sistema capitalista. Con este chantaje, en el Perú se nos llevó irremediablemente a posiciones anticomunistas que servían de disfraz, distorsionando a la verdadera problemática al genuino drama de nuestro pueblo".

El jefe del estado mayor del ejército peruano dijo que actualmente "volvemos a concebir la vida de una manera socialista, como antaño lo realizamos en nuestra historia pero unido solidamente a la concepción cristiana de la vida".

Agregó Fernández Maldonado que "somos cristianos postconciliares" y que "austera e invariablemente celosos de nuestra autonomía, no aceptamos intromisiones en nuestros asuntos internos, así como tampoco pretendemos inmiscuirnos en los asuntos internos de nuestros hermanos de América. Somos fieles al principio de la no intervención en los asuntos soberanos de los estados".

Fernández Maldonado advirtió que "nuestro concepto de la seguridad integral de nuestro país se basa no solamente sobre el derecho irrenunciable a nuestra so-

(Pasa a la página 12)

Se reglamentó el depósito del 25% para importaciones

El gabinete ministerial aprobó ayer el decreto que reglamenta el depósito que con carácter temporal se ha establecido para las importaciones que realicen las empresas comerciales.

Este depósito del 25%, según la nueva disposición, deberá acreditarse por el sistema bancario mediante un certificado nominativo que tendrá un plazo fijo de 120 días. Este documento deberá acomodarse para realizar los deschos aduaneros correspondientes.

El decreto señala algunas excepciones en las que no será rígido el depósito, tales como libros, huevos, trigo, semillas en general, mantecas, aceites, medicamento, productos farmacéuticos, papel periódico y otros que no acompañado.

Entre estas excepciones se designan las importaciones de entidades del sector público, empresas mineras y contratistas petroleras, aquellas cuyas cartas de crédito estén financiadas por organismos internacionales de cooperación, maquinarias o equipos para empresas que tuvieran contratos con el gobierno y otras que estén amparadas por la Ley de Inversiones, con aval del Banco del Estado.

El siguiente es el texto completo de este decreto:

GENERAL HUGO BANZER SUAREZ
Presidente de la República

CONSIDERANDO:

Que mediante Decreto Supremo No. 12.929 de 3 de octubre de 1975, con carácter temporal se ha establecido un depósito previo del 35% del valor de las importaciones que realice el sector privado a partir de la fecha indicada, debiendo dicho depósito efectuarse en el sistema bancario nacional, con 120 días de anticipación a la fecha en la que se efectúe el despacho aduanero.

Que para la ejecución de lo dispuesto por el mencionado Decreto, corresponde aprobar su reglamentación,

En Consejo de Ministros,

DECRETA:

ARTICULO PRIMERO.- El depósito del 25% (veinticinco por ciento) se aplicará sobre el valor CIF puerto de tránsito o localidad fronteriza de ingreso, cuando se trate de importaciones por vía marítima o terrestre, respectivamente, y sobre el valor CIF aeropuerto de destino en caso de tratarse de importaciones por vía aérea. Este depósito se aplicará a toda mercadería embarcada en origen o procedencia a partir del 5 de octubre de 1975, así como a las importaciones amparadas por cartas de crédito abiertas a partir de la citada fecha.

ARTICULO SEGUNDO.- El depósito del 25% será acreditado por el sistema bancario mediante la emisión de un certificado nominativo (no endosable ni negociable), a plazo fijo de 120 días, el mismo que no devengará intereses. El sistema bancario bajo ningún concepto podrá devolver éste depósito antes del plazo fijado. Los bancos receptores constituirán encaje legal del 100% (cien por ciento) sobre estos depósitos.

ARTICULO TERCERO.- Para el despacho aduanero de las mercaderías sujetas a depósito previo, ineludiblemente, se acompañará el certificado bancario que acredite haberse mantenido dicho depósito por los 120 días.

ARTICULO CUARTO.- Si la mercadería importada tuviese que permanecer más de treinta días en los almacenes aduaneros, en razón de no haberse cumplido el plazo del

(Pasa a la página 3)

España habría adoptado acuerdo de ceder el Sahara a Marruecos

MARRAKECH, MARRUECOS, 23, (AP).- El gobierno español llegó a un acuerdo en principios con Marruecos para la transferencia pacífica de soberanía en el Sahara, según dijeron hoy fuentes marroquíes.

Las fuentes dijeron que el Ministro de Relaciones Exteriores de Marruecos, Ahmed Laraki, era esperado mañana o el sábado en Madrid para concluir las negociaciones, y sólo la posible muerte del jefe de España Francisco Franco pudiera trastornar el itinerario para la entrega.

Las fuentes agreraron que el rey Hasaan II de Marruecos no impedirá que continúe la marcha de "gesto simbólico de los manifestantes que cubrirá toda la ruta hasta el Ayun, la capital del Sahara español para establecer la soberanía marroquí.

Habrá un acuerdo separado con Mauritania; Marruecos cederá a ésta una parte del territorio en base a sus reclamaciones.

La grave enfermedad del Gen. Franco fue uno de los factores que llevaron al gobierno español a abandonar su previa política rígida para otorgar independencia al Sahara español; otro factor fue la movilización de cientos de miles de marroquíes que continuaron moviéndose en trenes, camiones y autobuses hacia Tarfaya, en la frontera con el Sahara español, designado como el punto de contacto de la "marcha de conquista".

Hassan promete conquista del Sahara con el "corazón abierto"

Instó a habitantes del Sahara a no oponerse al propósito marroquí

- MARRAKECH, MARRUECOS, 23 (AP).-El Rey Hassan de Marruecos prometió hoy una amnistía general a todos los habitantes del Sahara español que se han opuesto a la absorción marroquí del disputado territorio.

En discurso transmitido por radio a los 50.000 pastores nómadas que viven en el territorio, el Rey dijo que él y unos 350.000 civiles inermes piensan entrar al Sahara español "con nuestras manos extendidas y nuestros corazones abiertos y magnánimos".

El Rey no se refirió específicamente al Frente Polisario, movimiento independentista al que respalda Argelia y que ha suspendido su actividad guerrillera contra las fuerzas españolas a fin de concentrar su oposición en la "marcha de conquista" del Rey Hassan.

Pero la declaración del Rey va evidentemente dirigida a las filas del frente, que se informa plenea una "contramarcha" hacia la frontera marroquí.

"Los engañados por el colonialismo o manipulados por intereses ambiciosos deben unirse a nosotros y comenzar una nueva era de unificación nacional" declaró el Rey.

"No tenemos nada contra ellos y proclamamos solemnemente que perdonamos los errores pasados a fin de abrir un nuevo capítulo de nuestra historia", añadió. "Prometemos, en nombre nuestro y en el de los participantes en la marcha desarmada, que perdonamos de antemano cualquier actitud antinacional que podría haber sido causada por pasajeros errores de juicio".

El Rey no mencionó la resolución aprobada anoche por el Consejo de Seguridad de las Naciones Unidas, en que se pide "moderación" y se recomiendan las negociaciones como método de resolver el litigio del Sahara, a través del Secretario General de la ONU, Kurt Waldheim.

Se cree que Waldheim o un representante suyo visitará en los próximos días las capitales de los cuatro países interesados: Marruecos, España, Mauritania y Argelia. Las autoridades marroquíes expresaron satisfacción por el hecho de que la resolución no pidiese al Rey Hassan que cancelase la marcha y dijeron que los preparativos para la enorme manifestación, en que participará el dos por ciento de los habitantes del país, continuarán al mismo tiempo que las diversas gestiones diplomáticas con que se busca resolver el conflicto.

Las autoridades han dicho aquí más de una vez que sólo el reconocimiento oficial español de la soberanía marroquí sobre el territorio del Sahara convencerá al Rey de cancelar la marcha.

Mauritania, vecina de Marruecos al sur, tiene también reclamaciones sobre el territorio pero ha llegado a un acuerdo secreto con Marruecos con vistas a una futura división del mismo. Argelia, cuya frontera con el Sahara español es de sólo 30 kilómetros, exige la autodeterminación de los habitantes de la región y la eventual independencia del territorio, con la esperanza, probablemente, de tener fácil acceso a la costa atlántica.

- APROVISIONAMIENTO DE AGUA.- Cientos de barriles son cargados de agua por efectivos militares para la marcha hacia el Sahara occidental (Radiofoto AP).

Ultimas de la noche

REUNION

SAN JOSE, COSTA RICA, 23 (AP).- La situación de Bélice y el Canal de Panamá figuran en la agenda de la Reunión de Presidentes Centroamericanos en Guatemala, octubre 31, fuentes oficiales anunciaron hoy aquí.

El General Omar Torrijos, Jefe de Estado de Panamá, quien concurre por primera vez a la cita cumbre de presidentes, fue invitado por el Presidente guatemalteco General Kjell Eugenio Lagerud.

CUBANOS

LUSAKA, 23 (AFP). Más de mil voluntarios cubanos combaten al parecer, en Angola en las filas del Movimiento Popular de Liberación de Angola (MPLA, socializante) afirmaron hoy aquí fuentes seguras.

Según las fuentes, Cuba envió tropas a pedido del MPLA y con el apoyo de la Unión Soviética.

CRISIS

SAN SALVADOR, 23 (AP).- Honduras se tiene crisis alimentaria alarmante, declaró el Ministro de Recursos Naturales hondureño Rafael Leonardo Callejas durante la Vigésimosegunda reunión del Comité Internacional Regional de Sanidad Agropecuaria (CIRSA).

Se refirió a noticias procedentes de Guatemala que el norte de Honduras sufre un serio estado de hambre.

DEMOCRISTIANOS

ROMA, 23 (AP).-Los partidos democristianos se reunirán en Roma en una conferencia mundial fijada para el 28 y 29 de noviembre a fin de estudiar la situación política internacional.

La organización correrá a cargo de la Democracia Cristiana Italiana cuyo dirigente y actual canciller del gobierno del país, Mariano Rumor, es presidente de la Unión Mundial Democrática Cristiana.

Cupón

para el OCTAVO sorteo de

AGUINALDOS de PRESENCIA y sus ANUNCIADORES

★★★ ★★★

Con DIEZ de estos cupones Ud. podrá canjear un NUMERO que entrará en sorteo

Alcaldía cruceña presentó su presupuesto para 1976

SANTA CRUZ, 23 (PRESENCIA).- El Alcalde Municipal de esta capital Ciro Sánchez, acaba de regresar de La Paz donde viajó para entregar al Ministerio de Finanzas el presupuesto para 1976 y obtener la aprobación antes de fin de año, en procura de ponerlo en vigencia a partir del primero de enero.

Es la primera vez que la Alcaldía elabora su presupuesto con varios meses de anticipación. Ello significa -según los observadores- que la solvencia de esa Casa del Pueblo está garantizada, pese a las costosas obras que se encuentran en ejecución.

Ciro Sánchez, al regresar, dijo que sus gestiones habían sido exitosas, dando a entender que además se logró algún canal para lograr el financiamiento de otros fondos, para emprender nuevas obras. La entrega del presupuesto para el próximo año se la realizó juntamente con el Director del Tesoro Municipal, Juan Ruiz, quien acompañó al Alcalde.

La autoridad comunal está empeñada en lograr mayores fondos para el Tesoro Municipal, cancelar todas las obligaciones pendientes y presentar a la dependencia que se le confió, como una entidad reestructurada totalmente en su administración, ante la opinión pública. Es posible que Sánchez deje la Alcaldía a fin de año, para iniciar estudios sobre derecho internacional en el exterior, según captó PRESENCIA.

ENTIERRO DE BASURAS

Por otro lado, la Alcaldía amplió el plazo para la presentación de propuestas para la venta de terrenos destinados a implantar sistemas técnicos de entierro de basuras, en las afueras de la ciudad, como una forma inmediata de solucionar la acumulación de basurales en áreas en vías de poblarse.

Esos terrenos deberán estar ubicados entre 10 y 14 kilómetros de la ciudad, preferentemente al Este, puesto que predominan en esta region los vientos del Norte. La zona identificada por los asesores de la comuna es en dirección a Cotoca. Actualmente, los basurales están en la zona Sur y constituyen focos de infección en potencia. La Alcaldía no ha podido aún solucionar totalmente ese problema.

PROTECCION AL ORNATO

El Director de Parques y Jardines de la Comuna, Noel Kempff, ha hecho en esta ciudad un llamado a los padres de familia para que colaboren con la campaña de protección al ornato, impidiendo que sus hijos destruyan las areas verdes. El llamado fue también para los jóvenes con esta premisa: "... los árboles son el mejor presente de Dios a los hombres".

Al parecer, fue impulsado a realizar ese llamado por los permanentes atentados que se estan registrando contra árboles, plantas y otros ornamentos públicos, no sólo de parte de conductores de vehiculos sino por grupos de jovenzuelos que han convertido las areas verdes en canchas de fútbol echando al suelo todas las plantas.

DEFENSA DE LA MUSICA.

Se encuentra en plena organización en esta ciudad la filial de la Sociedad Boliviana de Autores y Compositores, bajo los auspicios del Departamento de Cultura de la Alcaldía.

Simultáneamente, se está poniendo a consideración de las personas vinculadas con esta actividad, un ante proyecto sobre la propiedad intelectual, a fin de que puedan emitir juicios y opiniones, que serán elevadas a consideración de la matriz en La Paz.

En principio, varios han observado el anteproyecto y han manifestado el desacuerdo por la centralización de fondos recaudados en La Paz y la centralización de registros. Se ha pedido organizar una mesa redonda y plantear las conclusiones, como observaciones de la filial Santa Cruz.

CONGRATULACION.- El Obispo de la Diócesis de Potosí, M. Bernardo Fey, congratula a Sor Elena de Jesús Crucifica Cadezani por su positiva labor religiosa de más de 50 años. (F MENDOZA para PRESENCIA).

Junta de Acción Social hace esfuerzos para temperar índice de marginalidad

ORURO, 23 (PRESENCIA) - La Junta Nacional de Acción Social de la Presidencia de la República, está desplegando esfuerzos humanos, técnicos y económicos, para atemperar la marginalidad y, a la vez, brindar asistencia adecuada a la ancianidad y a la mujer.

Una explicación suscinta, sobre estos objetivos, fue dada en una reunión de prensa, por la Directora Nacional de Asistencia a la Mujer y al Anciano, María Elena Oropeza Aguirre, y el Director Nacional de Promoción Social, profesor José Chávez Cortéz, quiénes estuvieron en esta ciudad con motivo de la posesión del nuevo Director Regional de Acción Social, Adalid Díaz Suárez.

OBJETIVOS

María Elena Oropeza Aguirre señaló que la Junta Nacional de Acción Social dirige su actividad a la niñez, mujer y ancianidad. Añadió que, en los dos últimos casos, su tarea está concretada principalmente, a la asistencia a la marginalidad, a través de centros como el que existe en la Zona Este, en Oruro, policonsultorios y centros de madres.

Sobre proyectos futuros, manifestó que es intención de la institución prestar atención integral al anciano, a través de una política de asistencia, alimentación y vestuario. Asimismo, se planea, la repoblación o creación de nuevos silos. Estos proyectos, previamente, serán objeto de un estudio socio-económico.

El Director Nacional de Promoción Social, por su parte, dijo: "Estamos organizando cursos especiales, mediante métodos modernos, para erradicar la marginalidad en nuestro medio". Agregó: "Estos cursos consistirán en orientaciones de tipo artesanal y alfabetización, que estarán a cargo del Ministerio de Educación y Cultura".

El profesor Chávez Cortez expresó que están planificando, actualmente, trabajos de voluntariado, para organizar grupos artesanales, con el propósito de instalar pequeñas industrias, en todo el país. El Ministerio de Educación, proporcionará técnicos en artesanía, para capacitar a los habitantes de los barrios marginales y convertirlos en mano de obra calificada. Los cursos de artesanía enseñarán, principalmente, tejidos y bordados. Posteriormente se capacitará en electricidad, plomería, etc.

Posesionaron autoridades en Universidad de Cochabamba

COCHABAMBA, 23 (PRESENCIA).- En un solemne acto cumplido en el Paraninfo, de Ciencias Económicas de la Universidad Boliviana Mayor de San Simón, tomaron posesión de sus cargos las nuevas autoridades de esta Casa Superior de Estudios, designadas en una última reunión, por el Consejo Nacional de Educación Superior.

INFORME

El doctor Walter Pereira Reynolds ex Rector comenzó indicando que luego de los sucesos de 1971, cuando se clausuraron las labores en la Universidad todos mostraron preocupación por la suerte de los estudiantes, teniendo en cuenta el caos y la incertidumbre que se vivió en la oportunidad y sobre todo la angustia que mostraban los padres de familia y el pueblo en general ante la desesperada situación. "En esa oportunidad, dijo, con palabra serena y una atinada conducción, se logró sortear los obstáculos y colocar a nuestra Universidad en un plano de respeto. Reiniciadas las labores académicas, en noviembre de 1972, con cerca de ocho mil estudiantes, tuvimos que confiarnos a un presupuesto que no había variado en absoluto, cuando en 1970 la Universidad contaba nada más que con cuatro mil alumnos".

Se refirió a la labor que realizó en el orden organizativo y académico, que mantuvo a la Universidad de San Simón en permanente expectativa. Agradeció la cooperación que había recibido del Lic. Jaime Soria Galvarro y del Lic. Antonio Borda Pisterna así como de los Decanos y Sub decanos y los Jefes de Departamento y todos quienes los colaboraron en su difícil labor, durante tres años y medio.

POSESION

El Vocal del Consejo Nacional de Educación Superior doctor Mario Aguilar ministró posesión a las nuevas autoridades, colocando las bandas respectivas al doctor Alberto Quiroga García, como Rector de la Universidad de San Simón, doctor Julio César Aponte Montaño como Vicerector y al licenciado Ramiro Barriuso como Director General Administrativo.

NUEVO RECTOR

El nuevo Rector de la Universidad en un brillante discurso, ofreció todo el contingente de su esfuerzo al progreso de la Universidad. Lanzó un abierto desafío a los universitarios de la UBMSS instándolos a demostrar que esta Casa de Estudios es la mejor del país, en base al esfuerzo de los catedráticos y universitarios. Instó a los catedráticos a formar el mejor profesional boliviano. "De esta Universidad, dijo Quiroga García, deben salir los puntales de la ciencia y la verdad. Unamos nuestra labor con marcada fe en esta causa santa, que es la causa de la educación boliviana".

Terminó convocando a los docentes y universitarios a dar a Bolivia lo mejor de sí, para lograr la Universidad que se merece.

Prometió trabajar por todo lo que signifique progreso y adelanto para la Universidad Boliviana Mayor de San Simón.

Noticias de Santa Cruz

SANTA CRUZ, 23 (PRESENCIA) - Si no existe una planificación más racional y cooperación de la Fuerza Aérea de Bolivia, para regularizar el tráfico aéreo en Santa Cruz, podría - en cualquier momento- registrarse accidentes lamentables. Este martes, a las 9.20 horas, un Boeing 2-27 del LAB, procedente de La Paz a Sao Paulo, estaba a punto de aterrizar cuando surgió en la pista un avión de la FAB T-23. El avión del LAB tuvo que plegar su tren de aterrizaje y tomar altura de nuevo. Aterrizó con 8 minutos de atraso. Otro aspecto es el cruce de vehículos por la pista, entre la Base Aérea y el LAB.

PRIMERO BOLIVIA

La Dirección Distrital de Educación de Santa Cruz ha prohibido el viaje de promociones estudiantiles a países extranjeros, señalando que constituye, una obligación conocer primero Bolivia. Era frecuente en este distrito, cada fin de año, el viaje de delegaciones estudiantiles al exterior, cuyas influencias dejaron sentirse. Las autoridades educacionales dicen que darán todas las facilidades para que estos viajes de promoción se dirijan a cualquier punto del territorio.

ESPIGA DE ORO.

El general Hugo Banzer será condecorado en esta ciudad, el próximo fin de semana, con "La Espiga de Oro", de los productores arroceros del país, que se reunirán en su tercer congreso. El encuentro de arroceros de este distrito, además de Alto Beni (La Paz) y Chapare (Cochabamba) acordó crear esta condecoración, para premiar actitudes de personas que repercutan en bien del país. Banzer será condecorado, según anunciaron aquí dirigentes de la Federación Nacional de Cooperativas Arroceras (FENCA), por su intervención ante la ONU en el problema marítimo del país.

MONOPOLIO EN EL QUESO

La Cámara de Comercio e Industria de Santa Cruz ha pedido a la Alcaldía la adopción de medidas prácticas para erradicar a los intermediarios de artículos de primera necesidad, convencida de que son causantes principales del alza en el costo de vida. Denuncia que toda la producción de queso de las colonias "menonitas" es adquirida por intermediarios, quienes hacen la reventa, logrando considerables beneficios. La cámara sugiere que la distribución se la efectúe en los mercados y tiendas, con la entrega directa de los productores.

Entregaron estudios para dos puentes sobre el río Rocha

COCHABAMBA, 23 (PRESENCIA) - La Corporación Boliviana de Fomento entregó, en las pasadas horas, a la Alcaldía Municipal los estudios pertinentes a la construcción de dos nuevos puentes sobre el río Rocha, que cruza la parte central de esta Capital.

El Alcalde Municipal, Humberto Coronel Rivas, recibió los diferentes documentos, de manos de técnicos de la Corporación Boliviana de Fomento que se encargó de efectuar los estudios de mecánica de suelos. Este trabajo fue realizado en tres meses y, a la fecha, la Sección Planificación de la Municipalidad recibió las instrucciones de caso para realizar los diseños finales de construcción de los dos puentes.

De otro lado, el Alcalde Municipal, señaló a la prensa, que dentro de una semana, aproximadamente, se convocará a propuestas a las empresas constructoras interesadas, de manera que hagan llegar sus ofertas para la ejecución de los trabajos.

El burgomaestre cochabambino se mostró complacido porque se había dado un paso importante pues todo estaba listo y lo más importante, dijo, los estudios que nos permitían realizar este trabajo.

ADQUISICION DE MAQUINARIA

Para mejorar los diferentes servicios municipales Alcaldía realizará una portante adquisición vehículos motorizados, lo a decir del Alcalde, llenará sentida necesidad en las que viene encarando la co

Por de pronto, se adqu doce vehículos. Ocho volquetas para el servic obras públicas y otros coches para los trabaj limpieza.

Parte de este mater entregará a la Sección de Públicas que está trabajar la zona sur de la ciudad, hasta el momento no ha ll la acción municipal, segú el Alcalde.

Empresa internacional requiere

INGENIEROS GEOLOGOS, Mínimo 6 años de experiencia preferible en prospección de yacimientos no metálicos.

EXPERTOS EN MERCADO, Mínimo 6 años de experiencia.

INGENIEROS INDUSTRIALES, Mínimo 6 años de experiencia en programación industrial, economía y/o diseño de plantas.

Condiciones a ser discutidas.
Dirigirse a Casilla Nº. 3678 - La Paz.

Licitación Internacional

Empresa Nacional de Ferrrocarriles (ENFE)

Ministerio de Transportes y Comunicaciones

Banco Internacional de Reconstrucción y Fomento (BIRF)

Se invita a los fabricantes y/o representantes interesados a presentar sus propuestas para la provisión del siguiente material:

Programa BIRF 2.2. - COCHES DE PASAJEROS

Los pliegos de Condiciones Generales, Particulares y de Especificaciones Técnicas, serán proporcionados a los interesados en la SECRETARIA DE LA GERENCIA DE REHABILITACION E INVERSIONES, Segundo Piso del Edificio Estación Central, previa cancelación de $b. 300 (Trescientos pesos bolivianos).

El plazo de presentación de las citadas propuestas con todos los requisitos legales, vence a horas 18.oo del día 4 de diciembre de 1975.

Las propuestas se recibirán en la Secretaría de la Gerencia de Rehabilitación e Inversiones.

La Paz, 21 de octubre de 1975.

GERENCIA DE REHABILITACION E INVERSIONES

Universidad Católica Boliviana

Centro de Investigación y Orientación Psicológica

Cursillo sobre Escuela y Familia

(Problemas Selectos)

El Centro de Investigación y Orientación Psicológica de la Universidad Católica Boliviana, invitan a participar en el Curso sobre "ESCUELA Y FAMILIA", que se realizará de acuerdo a las siguientes características:

1. Duración del Curso: Lunes 27 de octubre al sábado 1 de noviembre.
2. Horario: De Hrs. 19:00 a 21:00
3. Local del Curso: C.I.O.P. Av. 20 de Octubre esq. Conchitas Nº. 1763.
4. Participantes: Directores de Establecimientos, Educadores, Padres de Familia. Profesores y personas interesadas.
5. Número de plazas: Limitado
6. Plan de trabajo:

27 de octubre
1. Efectos de la variación del sistema disciplinario en la familia y escuela. Por Mónica Jordán.
2. El principio de la autoridad en la educación. Por Carlos Perotto.

28 de octubre
1. Sobreprotección maternal y su efecto en la indisciplina escolar. Por Isabel de Blanco.
2. Sobreprotección maternal y su efecto en el rendimiento escolar. Por Lic. Hugo Loayza.

29 de octubre
1. Efectos de la ruptura familiar en el rendimiento escolar. Por Elvira A. de Canelas.
2. Buen relacionamiento familiar y su efecto en el rendimiento y disciplina escolar. Por Elvira A. de Canelas.
3. Efectos de la relación de pareja en el comportamiento escolar del niño. Por Lic. Susana de Carranza.

30 de octubre
1. La profesora como sustituto de las figuras parentales y su efecto en el rendimiento. Por Aída Valdés.
2. Factores inconscientes de la relación maestro-alumno por Lic. Aída Quiroga Montaño.

31 de octubre
1. Tipo de familia que lleva a la drogadicción. Por Elizabeth Chávez de Terrazas.
2. Relaciones intra-familiares y su efecto emocional por Lic. Ma. del Socorro G. de Llosa.

1 de noviembre
1. Nivel socio-económico y rendimiento escolar, por Lic. Hilda Eddy.
2. Clausura del Cursillo y entrega de Certificados.

7. Certificados: Serán otorgados a los participantes que asistan al 80% del curso.
8. Informaciones e Inscripciones: C.I.O.P. Av. 20 de Octubre esq. Conchitas Nº. 1763. Tel. 36249. Horas de oficina.

LIC. NAZARIO TIRADO CUENCA
Secretario General U. C. B.

(Sello) UNIVERSIDAD CATOLICA BOLIVIANA
SECRETARIA GENERAL
LA PAZ.

Para estas Navidades Stambuk & Mark ha preparado créditos y facilidades que resultan al contado..

Mínima cuota inicial y, para pagar el Saldo.... Es algo Fenomenal! Usted usa su Aguinaldo.

Yo regalaré un cupón
Con mi estrella, es mi fuerte.
Lo digo de Corazón:
le daré mi Buena Suerte.

Gane un Premio, venga ya
vealos en la vitrina,
Stambuk & Mark se los dará
conmigo, en mi oficina.

Su Suerte en la Navidad:
Eso es lo que yo quiero.
Un Regalo de Calidad?
Visite a Eulogio primero!"

EULOGIO DE LA MANO SANTA

Stambuk & Mark (Bolivia) Ltda.

Av. Mariscal Santa Cruz 1342
Teléfonos: 40626 - 53163 - 52421

comlagen

La Sociedad de Ingenieros de Bolivia

invita a todos los integrantes del ramo de la Ingeniería a participar del

VI Congreso Boliviano de Ingeniería

a realizarse en Santa Cruz de la Sierra del 26 al 30 de noviembre de 1975.

TEMARIO:
- La Ingeniería en la política de desarrollo nacional frente al proceso de integración nacional.
- Enseñanza de la Ingeniería en Bolivia
- Investigación y normalización técnicas
- Análisis de la situación del sector construcción y consultoría
- La Ingeniería en la política de infraestructura económica y social en Bolivia
- Temas técnicos específicos.

Los interesados deben dirigirse a la Secretaria Permanente del Congreso:
Calle Sucre 625, Casilla 723. Tel. 2-1252.
Santa Cruz de la Sierra, Bolivia.

SILVANA

El reloj suizo de confianza

- Distribuidores para Bolivia
LA PRECISION
Casilla 569 Cochabamba

Guia Profesional

Médicos

Dr. GONZALO JAUREGUI TAPIA
MEDICO CIRUJANO
CIRUGIA PLASTICA: Párpados, nariz, cicatrices, arrugas, orejas en asa, malformaciones, quemados, mamas, abdomen, etc.
CIRUGIA GENERAL: Bocio, estómago, intestinos, vías biliares, hernias, quistes, tumores, etc.
Atención de 16 a 20 y urgencias a domicilio.
AYACUCHO 208 1er. piso Edificio Flores- Teléfonos: 22762 - 54153- 23476.

Dr. RICARDO CORDOVA CORE G.
MEDICO PSIQUIATRA
Especializado en Alemania. Atiende enfermedades mentales, trastornos de la conducta, tratamiento del alcoholismo.
Consultorio: Plaza Del Estudiante 1931.
Teléfono 22073. Atiende de 14 y 30 a 18.

DR. ANIVAL RIVERO DELFIN
MEDICO DE NIÑOS
Domicilio Urbanización San Miguel 2-26 - Teléfono 83629 - Casilla 3601.
Especializado en Londres - Santiago de Chile, U.S.A.
Consultorio: Av. 16 de Julio 1456 Edif. Sobima, 3er. piso, Teléfono 25762.

DR. GUILLERMO SUAREZ TEJADA
CIRUJANO UROLOGO
Atiende enfermedades de los riñones, prostata, vejiga, genitales masculinos, venéreas, etc. Consultorio Mercado 980 esq. Yanacocha. Edif. Almaraz 4º piso. Atención horas - a 20 p.m.

CONSULTORIO MEDICO TRAUMATOLOGICO
DR. LORGIO HURTADO
Neumólogo Especializado en México.
Enfermedades Respiratorias, y Toráxicas.
Dr. CARLOS MUÑOZ
TRAUMATOLOGO
Fracturas - Cicatrices - Secuelas de quemaduras.
Comercio 863, oficina 104, Pasaje Kuljis, horas 9 a 17, teléfono 42631.

DR. ALBERTO MARIACA
Medicina interna Esp. Gastroenterología, estómago, intestinos, apendice, hígado, vesicula biliar, pancreas, etc. Trastornos de la nutrición.
Consultorio Plaza Venezuela 3er. piso (Edificio Sobima) Altos O.K. de horas 14 a 17.
Teléfonos: Consultorio 20837. Domicilio 23832.

DR. JOSE DAZA FLORES
CIRUJANO
GASTROENTEROLOGO
PROCTOLOGO
Especializado - México 4 años. Cirugía de estómago, hígado - biliopancreático - duodenal - colon - recto. Rectosigmoidoscopia. - Hemorroides - Abscesos - Fistulas - Cancer Rectal.
Consultorio edificio Alameda primer piso, atención 15 a 18 horas. Teléfono 21553.

Dr. FELIX DELGADO M.
GASTROENTEROLOGO
MEDICO CIRUJANO
Especializado en Buenos Aires, Argentina.
Enfermedades del esófago, estómago, intestinos, hígado, vesicula, vias biliares, pancreas, nutrición.
Consultorio: Edif. Petrolero, Av. 16 de Julio 1616, segundo piso. Teléfono Domicilio 50461 - 53331 Teléfono Domicilio 52673 - 29948 Atención a domicilio.

DRA. RUTH MALDONADO BALLON
OBSTETRICIA GINECOLOGIA
Cirugía Tumores mamarios Hemorragias, Esterilidad, Flujos vaginales anormales. Prenatal, Partos, Planificación Familiar.
Consultorio : Mariscal Santa Cruz 1322. Teléfono 50040 tardes 13.30 - 17.00. Domicilio Teléfono 54564.

Dr. ANTONIO MEJIA ESCALERA
CIRUJANO CANCEROLOGO
Especializado en Francia.
TUMORES.- Detección precoz: Mama, Bocio, Piel, Tubo digestivo, Genitales, Hematosarcomas. LINFOGRAFIA.
Consultorio Edificio cine Scala 7º. piso - Teléfono 56695. Horario 17.30 -20.

DR. FABIO PRADO BARRIENTOS
ENFERMEDADES DE P
Hospital de Buenos Aire
Pabio.- Santiago de Chi
zemas.- Alergias - Tiñas.
Consultorio Edificio Casil
piso, oficina 201 (Loayza
Teléfono 56641. Tardes.

DRA. SONIA OCAMPO DE BALLESTEROS
GINECOLOGIA
OBSTETRICIA
Estudios Universitario
Brasil. Especialización
Médico Nacional México.
Consultorio: Av. Camach
- Edificio Sáenz 2º. piso. Tel
- 43429 Hs. 15 -19.

DR. ALFREDO RAMIRE
CIRUJANO UROLOGO
Estudios Universita
Chile. Especialista en Ci
Enfermedades de riñones,
próstata, genitales, infer
venéreas.
Avenida Camacho 137
léfono 57219 -54817.
Consultas 14- 19.

Notario

GUALBERTO RODRIGU
NOTARIO DE FE PUBLIC
Asuntos del ramo, escrit
protocolizaciones, testa
protestos, poderes, legalizac
apertura de libros, etc.
RIEDAD, PUNTUALI
EFICIENCIA. Dirección Me
Nº. 1078 Frente a Casa Grace
22401. Dom. 26072.

Abogados

ESTUDIO JURIDICO
DR. MARTIN CASTRO MEDRANO Y ASOCIADOS
Atención de asuntos civ
sociales, de familia y admi
trativos. Consultoría admi
trativa y organización de
presas. Acepta poderes de
terior e interior de la Repúbli
Yanacocha Nº. 301, edi
Asbún antiguo 4º. piso, oficina
8 teléfono 21892, casilla 970.

PRESENCIA

Director: Huáscar Cajías K.
Gerente: Armando Mariaca V.
Jefe de Redacción: Mario Maldonado V.

Panamá y Bolivia

..Hoy ha de iniciarse en Santa Cruz la entrevista entre el jefe del gobierno panameño y el presidente de Bolivia. Es esta una reunión que excede en mucho los límites de lo puramente formal pues expresa los profundos lazos de fraterna amistad que unen a ambos países, materialmente separados por miles de kilómetros, pero conscientes de su comunidad de origen e historia, de intereses y de destino.

Hay especialmente acuerdo sobre la necesidad de que se resuelvan graves problemas nacionales que significan injusticias, y que tienen que ser encarados con una actitud de apoyo mutuo.

Nos referimos al derecho boliviano de retornar al mar y al derecho panameño de que se acuerde un nuevo y justo status para la zona del canal. Ambos problemas tienen orígenes viejos y se mantienen en virtud de tratados que, si bien son formalmente válidos, se suscribieron en circunstancias tan excepcionales y con tales consecuencias, que su intrínseca equidad no resiste al menor análisis. De ahí la tarea a que se han dedicado ambos gobiernos: la de obtener cambios que conduzcan a situaciones más justas que serán, a su vez, un sólido fundamento para relaciones futuras más amistosas dentro del continente. Hay que reconocer, en favor de Estados Unidos, que ya ha dado algunos pasos significativos para la solución de la cuestión, si bien quedan todavía varios puntos sustanciales que negociar; en cambio, en nuestras relaciones con Chile, puede afirmarse que apenas estamos en los puntos iniciales y con la duda permanente de si se habrá de avanzar lo suficiente como para llegar a un acuerdo final.

Es de justicia recordar que Panamá fue el primer país que dio oficialmente su apoyo a la causa marítima boliviana, hace ya más de diez años y a través de una declaración terminante de su poder legislativo. Ese apoyo abrió todo un camino por el que han seguido luego otras naciones. Hace pocos meses, ya con la firma del General Torrijos, que a nos visita, otra declaración amistosa llegó hasta nosotros: Panamá, Venezuela y Colombia ratificaban conjuntamente en un documento su deseo de que Bolivia obtuviera satisfacción a sus reclamaciones.

Por nuestro lado, hemos brindado siempre apoyo a las de Panamá en relación con la zona del canal. Lo hemos hecho no sólo por solidaridad fraterna sino porque consideramos que es racional y justo que se cambien los acuerdos que el tiempo ha demostrado que son obsoletos y que lo único que consiguen es causar el distanciamiento entre quienes deberían cooperar estrecha y amistosamente. Por lo tanto, lo que se diga en Santa Cruz no será sino una ratificación de una posición permanente que no significa inmiscuirnos en asuntos internos ajenos sino búsqueda de un orden más justo en las relaciones americanas.

El jefe del gobierno panameño puede estar seguro de que no lleva solamente la amistad del gobierno boliviano: éste no hace sino representar a todo nuestro pueblo que desea realizar tareas conjuntas con el panameño, ya que hay muchos asuntos en que tenemos intereses comunes y dos, por lo tanto, en que no hacemos sino exigir que se cumplan principios elementales de justicia.

Turismo estudiantil

Una disposición reciente de las autoridades educativas existe en la necesidad de que nuestros jóvenes conozcan, antes que nada, su propia patria y no realicen sus viajes de promoción al extranjero pues esto último supone muchas veces, no sólo un gasto injustificado de divisas, sino una actitud plena de snobismo y hasta provocativa respecto a quienes no pueden darse el lujo de tan costosas expediciones.

Hay que alentar, en efecto, el mutuo conocimiento entre los bolivianos pues esa es una de las mejores maneras de fortalecer la conciencia nacional, de dar paso a la comprensión de los intereses comunes y de eliminar infundados prejuicios que, por desgracia, todavía subsisten, siquiera en parte.

Pero bien sabemos que la mayoría de nuestros estudiantes jóvenes pertenecen a familias de modestos recursos que difícilmente pueden pagar pasajes elevados - como los que existen respecto a zonas alejadas, precisamente aquellas en que más hay que alentar un intercambio de estudiantes- ni alojamientos u otras facilidades.

Por ello, consideramos que deben tomarse disposiciones especiales para facilitar estos viajes. Pueden contribuir, por ejemplo, la Fuerza Aérea con sus aeronaves, las compañías de transporte, las instituciones en que se brinda alojamiento barato, las entidades educativas que pueden facilitar guías y hacer más provechoso el viaje. Sobre todo la Subsecretaría de Juventudes puede alentar una tarea que contribuye a fortalecer buena parte de los beneficios que las reuniones relativamente numerosas, aunque menores en número de participantes, que se llevan a cabo con auspicio de esa entidad oficial.

El Ministerio de Educación puede, a este respecto, coordinar todas las labores que sean necesarias ya que, sin ningún esfuerzo, ha de admitirse que estos viajes de conocimiento de la patria, integran la tarea educativa y hacen que muchas enseñanzas teóricas se tornen realidad; es parte de la formación que todo estudiante debe recibir. Al mismo tiempo, se hará una valiosa experiencia acerca de cómo las vacaciones pueden ser útilmente empleadas.

Cartas a PRESENCIA

Acerca de un artículo sobre agricultura cruceña

Señor Director:

En la edición correspondiente al 19 del corriente del diario de su digna dirección, aparece un análisis informativo de la Agencia IPS, sobre la crisis de la Agricultura en Bolivia.

Después de enumerar diversos datos, el mencionado análisis concluye afirmando que los agricultores en Santa Cruz se están convirtiendo en duros críticos del Gobierno del General Hugo Banzer Suárez", agregando que "han propuesto al Gobierno, a través de su vocero más connotado el ex-Ministro conservador Sr. José Romero Loza" diversas medidas para hacer frente a la situación.

Al ser aludido en el análisis de IPS, considero necesario rectificar dos hechos:

1°) No es evidente que los Directores de Agricultores de Santa Cruz se estén convirtiendo en duros críticos del Gobierno. Por el contrario, es un hecho sin discusión que los Agricultores cruceños, Departamento son firmes sostenedores de la política del General Hugo Bánzer Suárez, en general, que encuentran en todo momento eco favorable a las soluciones que exige la agricultura.

2°) Tampoco es cierto que yo, como "connotado vocero" conservador de los Agricultores de Santa Cruz, hubiera planteado al Gobierno la adopción de medidas para enfrentar la crisis agrícola. No soy vocero de los Agricultores cruceños, pues mis comentarios son totalmente personales, ni me considero "conservador", pues a través de toda mi vida pública y privada, he demostrado ser partidario del cambio para enfrentar el estancamiento y el atraso.

Con este motivo, me es grato saludar a usted muy atentamente.

José Romero Loza.

En pentecostalismo católico o la renovación carismática

- Reportaje a Monseñor Armando Gutiérrez Granier, Arzobispo de Cochabamba

COCHABAMBA.– PRESENCIA.– La existencia de un movimiento que para unos es de renovación carismática y para otros es pentecostalismo católico no movió a enviar al Excmo. Arzobispo de Cochabamba don Armando Gutiérrez Granier un cuestionario enfocando estos aspectos. El ilustre prelado con suma gentileza ha dado respuesta a las preguntas que nos permitimos consignar a continuación:

PRESENCIA.- Se oye entre nosotros, Monseñor, que existe un movimiento que unos llaman "renovación carismática" y otros "pentecostalismo católico". El movimiento tiene seguidores incondicionales y también adversarios decididos. ¿Qué puede decirnos a este respecto...? ¿Existe la renovación carismática en Bolivia y que dimensiones tiene...?

Mons. Gutiérrez: Ud. tiene razón en cuanto acaba de expresar. Existe entre nosotros, proveniente de otras partes, el movimiento que usted ha señalado, que es llamado "Renovación carismática", o en términos más populares "pentecostalismo católico. Y es verdad, también, que tiene sus partidarios y sus contradictores.

En cuanto a la extensión del movimiento pienso que éste se halla en su etapa inicial y no tiene, por lo tanto, muchos adherentes.Pero los que tienen son decididos y en este momento se manifiestan fieles a su manera de pensar y de crear.

PRESENCIA.- Monseñor: ¿esta aceptación del movimiento de renovación carismática por el episcopado boliviano y si todavía no ha recibido una aprobación oficial, con que ojos lo miran los obispos...?

MONS. GUTIERREZ.- El movimiento de renovación carismática no ha sido ni aceptado ni rechazado por la jerarquía eclesiástica. Esta lo observa con sumo interés, con objeto de discriminar los aspectos positivos y negativos del mismo. La razón es que todavía es muy nuevo entre nosotros.

Con respecto a la forma en que los obispos lo ven, no podría adelantar ningún juicio, pero tengo fundamento para creer que en la mayoría de ellos donde se práctica, goza de buena acogida por parte de los obispos.

PRESENCIA.- ¿Puede indicarnos, señor Arzobispo, el significado, los propósitos o fines de este movimiento pentecostal, en nuestro país y en otros?.

MONSENOR GUTIERREZ: Desde luego, se trata de un movimiento espiritual, que surge en momentos en que lo espiritual parece estar opacado dentro y fuera de la Iglesia.

En segundo lugar, nos habla del Espíritu Santo, tercera persona de la Trinidad, hasta tanto más o desconocido que en tiempos de los Apóstoles. Si volviera a nacer Felipe a la tierra y preguntara, como lo hizo a algunos pobladores de Palestina, ya conversos al cristianismo, si habían recibido el Espíritu Santo, contestarían como aquellos: "ni hemos oído hablar de El".

En tercer lugar, el movimiento nos habla de Pentecostés, venida del Espíritu Santo. El Papa Juan nos habló en el Concilio de "nuevo Pentecostés". No en el sentido de una repetición histórica del hecho ocurrido cincuenta días después de la Resurrección en el Cenáculo, sino de una venida que ocurre todos los días en la Iglesia. El Espíritu Santo vino en Pentecostés y sigue viniendo todos los días al mundo y a la Iglesia. Está, invisible, pero realmente presente en ella. Hace su alma, su Espíritu. Especialmente en el Bautismo, en la Confirmación y en la Eucaristía. Pero también, en la predicación, y en los demás sacramentos.

PRESENCIA: ¿Qué papel o qué función desempeña el Espíritu Santo en la Iglesia y en el mundo?

MONSEÑOR GUTIERREZ.- El Papa, el Episcopado canadiense, los obispos de México y el Arzobispo de Panamá se han ocupado ya del movimiento de renovación de que venimos hablando. Ninguno de ellos es contrario. Y se podía serlo, si se tiene en cuenta que la Renovación carismática está centrada, ante todo, en Cristo, en la presencia del Espíritu Santo en la Comunidad eclesial y en sus miembros. El movimiento pretende, según dicen sus personeros, sensibilizar su presencia y su significación, sobre la vida de la acción de los cristianos. Provocar una toma de conciencia y promover una aspiración y un propósito de los cristianos de abrirse a la acción del Espíritu, recibido ya en el Bautismo y en la Confirmación, y evitando así todo tipo de efecto del egoísmo o de la falta de fe. Así, la Renovación procura estrechar los vínculos del cristiano con el Padre, el Hijo y el Espíritu Santo. Intensificar el amor al Padre, la familiaridad con Cristo y la disponibilidad a la acción del Espíritu Santo.

PRESENCIA: Dado que existe un movimiento carismático católico, ¿existe también uno que es protestante. ¿Qué papel o lugar ocupa en el que es católico, la devoción a la Virgen María?.

MONS. GUTIERREZ: La devoción a la Virgen María se sitúa dentro y a continuación de la devoción a la Santísima Trinidad. María es honrada como la Madre de Dios, que al pronunciar el "sí" en la Anunciación de Gabriel aceptó comprometerse en la obra de la salvación, trayendonos en su seno al Salvador.

PRESENCIA: Planteado el movimiento carismático en la forma en que nos lo describe ¿Qué consecuencias tiene, a su parecer, en las relaciones de los cristianos entre sí y con Dios?.

MONS GUTIERREZ: Al descubrir el creyente su vida fundada en el Espíritu, se vincula con los demás cristianos, en comunicación entre personas, estimula el amor mutuo, crea el servicio recíproco. El Espíritu, por su parte, promueve una vida personalizada y comunitaria. Condiciones requeridas por la humanidad en forma anhelante en este momento.

PRESENCIA: Se nos dice, Monseñor, y en ello están de acuerdo muchas personas informadas, que el movimiento pentecostal católico ha promovido una notable alza en el espíritu de oración del pueblo cristiano. ¿Que piensa al respecto.

MONS. GUTIERREZ.- La comunicación fraterna entre cristianos, que crea espíritu de comunión (común-unión), se expresa principalmente por la oración, que tiene un lugar eminente en la alabanza, la acción de gracias y la expresión de una filialidad a sentirnos amados por Dios y capaces de amarle, y proyectando esa relación inter-personal sobre nuestros hermanos. Los carismáticos expresan en forma espontánea su gozo de encontrarse junto a Cristo.

PRESENCIA: Teniendo tan importante función la oración en la Renovación carismática. ¿No comporta el peligro de disminuir la importancia de los sacramentos?.

MONS. GUTIERREZ: Creo que la oración no substituye ni debilita la importancia ni la fuerza de los sacramentos. Por el contrario: esta intimamente ligada a ellos. La renovación carismática intenta desarrollar la docilidad a la acción del Espíritu Santo recibido ya en los sacramentos del Bautismo y de la Confirmación. La oración muestra que toda la vida del cristiano se edifica bajo el signo de estos dos sacramentos.

PRESENCIA: Hemos visto, Monseñor, que entre los ritos de los pentecostales católicos figura uno en el cual el sacerdote impone las manos sobre el cristiano. Se habla, en esa ceremonia de un "Bautismo en el Espíritu" Hay gente que cree que esa ceremonia es una repetición del bautismo. Pero a nosotros se nos ha enseñado que el Bautismo se celebra o se administra una sola vez. ¿Qué puede enseñarnos al respecto?.

MONS. GUTIERREZ: El Bautismo en el Espíritu, de acuerdo a lo que tengo investigado, no es un segundo bautismo, sino una renovación del mismo que, mediante la oración, mediante este acto sacramental, pretende obtener una nueva apertura del creyente al Espíritu, ya recibido en el Bautismo. Así lo dan a entender las Orientaciones teológico-pastorales del encuentro de Malinas verificado en 1974. La Renovación carismática hacia la forma en que nos lo describe ¿Que consecuencias tiene, a su parecer, en las relaciones de los cristianos entre sí y con Dios?.

MONS GUTIERREZ: Al descubrir el creyente su vida fundada en el Espíritu, se vincula con los demás cristianos, en comunicación entre personas, estimula el amor mutuo, crea el servicio recíproco. El Espíritu, por su parte, promueve una vida personalizada y comunitaria. Condiciones requeridas por la humanidad en forma anhelante en este momento.

PRESENCIA: Se nos dice, Monseñor, y en ello están de acuerdo muchas personas informadas, que el movimiento pentecostal católico ha promovido una notable alza en el espíritu de oración del pueblo cristiano. ¿Que piensa al respecto.

MONS. GUTIERREZ.- La comunicación fraterna entre cristianos, que crea espíritu de comunión (común-unión), se expresa principalmente por la oración, que tiene un lugar eminente en la alabanza, la acción de gracias y la expresión de una filialidad a sentirnos amados por Dios y capaces de amarle, y proyectando esa relación inter-personal sobre nuestros hermanos. Los carismáticos expresan en forma espontánea su gozo de encontrarse junto a Cristo.

PRESENCIA: Teniendo tan importante función la oración en la Renovación carismática. ¿No comporta el peligro de disminuir la importancia de los sacramentos?.

MONS. GUTIERREZ: Creo que la oración no substituye ni debilita la importancia ni la fuerza de los sacramentos. Por el contrario: esta intimamente ligada a ellos. La renovación carismática intenta desarrollar la docilidad a la acción del Espíritu Santo recibido ya en los sacramentos del Bautismo y de la Confirmación. La oración muestra que toda la vida del cristiano se edifica bajo el signo de estos dos sacramentos.

PRESENCIA: Hemos visto, Monseñor, que entre los ritos de los pentecostales católicos figura uno en el cual el sacerdote impone las manos sobre el cristiano. Se habla, en esa ceremonia de un "Bautismo en el Espíritu" Hay gente que cree que esa ceremonia es una repetición del bautismo. Pero a nosotros se nos ha enseñado que el Bautismo se celebra o se administra una sola vez. ¿Qué puede enseñarnos al respecto?.

MONS. GUTIERREZ: El Bautismo en el Espíritu, de acuerdo a lo que tengo investigado, no es un segundo bautismo, sino una renovación del mismo que, mediante la oración, mediante este acto sacramental, pretende obtener una nueva apertura del creyente al Espíritu, ya recibido en el Bautismo. Así lo dan a entender las Orientaciones teológico-pastorales del encuentro de Malinas verificado en 1974. La Renovación carismática hacia la penitencia como medio de luchar contra las tentaciones y dificultades que el creyente encuentra en su vida. De ahí la importancia que atribuye al sacramento de la Reconciliación antiguo Confesión). Que abre el alma a la acción del Espíritu. Los pentecostales consideran, como todo católico, a la Eucaristía como centro de la vida cristiana, como el sacramento que produce la unidad y aumenta el amor.

PRESENCIA: ¿Querría instruirnos acerca del nombre "carismático" que especifica a la Renovación de que venimos hablando?.

MONS. GUTIERREZ: Los carismas son manifestaciones del Espíritu Santo y están ordenados a la práctica del amor. Son destinados a la utilidad de todos y sirven para la edificación del Cuerpo de Cristo, que es la Iglesia. Hay carismas que destinan a los cristianos al ejercicio de diversas funciones ministeriales dentro de la Comunidad eclesial.

El Concilio Vaticano II explica... "El Espíritu edifica y gobierna (a la Iglesia) con diversos dones jerárquicos y carismáticos" (LG 4) con que se hace presente en ella bajo las formas más variadas a través del amor, que no pueden quedar reducidas a sus dones. San Pablo señala en la Carta a los Corintios. Dos de ellas, el don de profecía y el de lenguas son mencionados por el Apóstol. La diversidad de dones y carismas es grande. Ellos son dados a la Iglesia para que los ejerite a cumplir su servicio de amor.

El Papa Paulo VI, dirigiéndose en 1973 a los dirigentes de la renovación decía: "...ciertas actitudes comunes aparecen en esta Renovación: el gusto por una oración profunda, personal y comunitaria, un retorno a la contemplación y un énfasis sobre la palabra de Dios, el deseo de entregarse totalmente a Cristo, una gran disponibilidad a los llamados del Espíritu Santo, una lectura más profunda de la Biblia, una amplia entrega fraternal, la voluntad de aportar una colaboración a los servicios de la Iglesia local, en fin, todos podemos reconocer la obra misteriosa y discreta del Espíritu, que es el alma de la Iglesia (Observatore Romano, oct. 18, 1973).

PRESENCIA: Hasta ahora, Monseñor, nos ha mostrado solamente los aspectos positivos del Movimiento. ¿Puede decirnos si ve algunos que son negativos?.

MONS. GUTIERREZ: En todo ser o agrupación humana hay aspectos de bien y de mal entremezclados en la trama de la vida. Y los hay también positivos en el Movimiento pentecostal.

En primer lugar señalamos el peligro de la búsqueda de lo maravilloso, de lo extraordinario, en forma excesiva, como si el Espíritu de Dios no se manifestase principalmente en la vida ordinaria. Hay grupos en los que sus integrantes buscan lo sensacional, como el don de lenguas, de profecía o de curación. En este último entra ya la búsqueda de un provecho: el de la salud. Y quedan en la penumbra carismas incluso más importantes. No es extraño que "fijaciones" de este género den lugar a ilusiones e incluso falsificaciones de los dones del Espíritu.

Otro exceso negativo es el de pensar que se requiere pertenecer a determinado grupo para ser un cristiano completo, que él monopoliza los carismas o el don mismo del Espíritu, que lo filtra y lo difunde de soplar donde, cuando y como quiere. Digamos que no es necesario formar parte de un grupo carismático para recibir el Espíritu.

A lo maravilloso y sensacional puede unirse lo emocional, la experiencia emocional. La emoción es propia de la naturaleza y no hay que marginarla de la vida de fe. Seria pues arbitrario limitar la acción del Espíritu a la esfera de lo emocional.

La lista podría alargarse y prefiero señalar de paso algunos aspectos negativos que han de ser evitados o cuidados por los sacerdotes responsables. El emocionalismo puede llegar a negar el valor intelectual de la vida de fe. Esta primacía de las emociones puede llevar también a la desconfianza hacia la reflexión bíblica o doctrinal y al inmediatismo de lograr lo que se busca sin recurso a la reflexión.

En otros grupos se hace una interpretación exclusivamente literal de la Escritura, que excluye casi completamente la acción de la Iglesia. Se llama "fundamentalismo". ¿Cómo se podría lograr un conocimiento vivo del Espíritu sin mediación ni reflexión en la enseñanza de la Escritura y de la Iglesia?.

Otro aspecto negativo es el de la formación de pequeños de los grupos sobre sí mismos, formando "ghettos" o círculos cerrados, donde se goza a satisfacción, aislados del resto de la Iglesia y del mundo de los hombres. La Renovación carismática está llamada a participar activamente en el compromiso de la Iglesia con el mundo y colaborar con Cristo en la liberación integral de todos los hombres, movida por el carisma de amor y el de servicio.

PRESENCIA: ¿Cree, Monseñor, que son necesarios en nuestro medio dirigentes bien formados para orientar rectamente este movimiento?.

MONS. GUTIERREZ: Los peligros y excesos posibles que se han señalado muestran la importancia de que esta formación sea cuidadosa, especialmente en el caso de la Sagrada Escritura y a la doctrina de la Iglesia, mediante una formación básica mínima.

Hay que cuidar, también, de un ecumenismo prematuro, que podría ser perjudicial, pretendiendo hacer desaparecer nuestras diferencias con los no-católicos, lo cual puede originar el ocultamiento de diferencias que existen.

Para concluir: hay aspectos muy positivos y negativos también, en la Renovación carismática, que se presenta como uno de los movimientos de espiritualidad capaces de dar alma a la renovación de nuestra Iglesia.

Por eso, debemos cuidarla.

Venezuela, los nuevos barones de la burocracia

Por ENRIQUE DAVID MONTEVERDE
Servicio Especial de Inter Press Service

CARACAS, OCT. (IPS).- Unas 400 personas, integrantes de 56 juntas directivas de otras tantas empresas del estado, han devenido, por impulso de la economía petrolera y la estructura jurídica y económica de Venezuela, en un nuevo estamento de poder tan influyente como las Fuerzas Armadas y con mucha más capacidad de decisión que el propio Poder Ejecutivo.

Ya empiezan a ser conocidos en el país como los "Barones de la Burocracia", que, apostado sobre la vida y el destino de la nación es sólo comparable a la de ese tradicional empresarial integrado por ejecutivos y managers de los poderosas empresas extranjeras que controlaban buena parte del comercio, la industria y las finanzas nacionales.

Los avatares de la industria petrolera han transformado al Estado venezolano, aún contra la voluntad de sus semipiernos administradores. El "estado administrador" concebido al momento de la organización nacional y vigente hasta fines de los años 50, va dejando paso acelerandamente al "estado productor" o "estado empresario" que día a día va tomando bajo control un área nueva de las fuerzas productivas. Los dos últimos pasos en este sentido son la nacionalización de la industria del hierro y la nacionalización de la industria petrolera, que entrará en vigencia en el primer día del año 1976.

Un interesante método para seguir en el tiempo esta evolución es la observación de la composición de los presupuestos nacionales en los tres últimos lustros. En quince años, el gasto público consolidado se ha quintuplicado al crecer de 7.639 millones de bolívares en 1964. La significación de estos guarismos (importante, sin duda, pues el valor del bolívar acusa alta constancia en el nivel de crecimiento interno de precios es muy moderado, sin embargo, no es tan importante como la variación que se ha experimentado en la distribución de dicho gasto. En 1960 sobre un gasto total de 7.639 millones de bolívares, el gobierno central, dispuso de 5.321 millones y las empresas del estado de 1.758 millones. Lo que representa el 32 por ciento del total del presupuesto. Para 1966 las empresas del Estado habían pasado a controlar el 37,2 por ciento del gasto total. Para 1970, el 39,9 por ciento y para 1974, el 48,3 por ciento. Este último año, sobre un gasto público consolidado total de 29.974 millones de bolívares, las empresas del estado administraron 19.289 millones lo que en conjunto hace más del 60 por ciento del presupuesto nacional.

Las entidades administrativas descentralizadas cubren en realidad 70 organismos, de los cuales 56 son empresas del Estado que están subdivididas en 27 bancos y financieras y 29 empresas industriales, del transporte y servicios.

Analizando esta evolución y considerando las razones de la baja eficiencia tanto de las entidades administrativas descentralizadas como de la propia estructura del gobierno, el Contralor General de la República acrecentó sus funciones expresaba en un reciente documento:

"Por hoy, el cuadro que representa nuestra administración pública es el de una administración ministerial estática, incapaz de conducir la acción del sector público hacia las metas que el desarrollo le impone planificados y una administración descentralizada completamente desordenada si se le aprecia macroeconómicamente y que no responde en resultados para el país, a pesar de los de cada vez más cuantiosos recursos que maneja".

Al repasar la lista de empresas nacionales, se advierte que en Venezuela se está procediendo acelerandamente un Estado - hotelero a la par pero sin mayores conexiones con un estado autohserv, un Estado petroquímico un Estado - siderúrgico, un Estado - operador de líneas aéreas, ferroviarias y marítimas, un Estado banquero, un Estado - azucarero, etc, etc. En conjunto estas parcelas manejan anualmente unos 5 mil millones de dólares y forman "la otra mitad" del universo económico que las grandes corporaciones y "conglomerados" (extranjeros) manejan a nivel privado.

Tal vez lo más significativo del fenómeno es que este estado empresario no se formó por decisión de la burocracia política sino a su pesar. Esto se explica porque la composición del ingreso nacional es tan unilateral (el 60 por ciento de la Renta Interna y el 95% de las exportaciones provienen del petróleo) que frente a la ausencia de una clase empresarial autóctona, con capacidad de gestión para administrar grandes torrentes de divisas, el estado se vio obligado a llenar el vacío, entregando el poder de decisión económica a esta nueva elite burocrática integrada por una mezcla de tecnócratas y políticos con puestos de administradores. En suma, a generar ese nuevo estamento de barones aludido al comienzo.

Naturalmente esta acusada variación en las relaciones de poder y en las relaciones económicas entre las clases y los grupos sociales de Venezuela no se produce sin alterar profundamente el cuadro de las relaciones políticas. La emergente tecnocracia administrativa descentralizada no más por desplazar a la clase política tradicional, por aislarla del conjunto de factores de poder, sino por sumirla exclusivamente en el ritual "democrático" del diálogo parlamentario, la solución de los cotidianos y pequeños problemas administrativos que tienen repercusión directa sobre la opinión de las grandes mayorías nacionales. La vieja partidocracia republicana, fundadora del sistema y soporte del estamento tecnocrático, corre así la suerte del viejo patriciado, que, imperceptible, pero tenazmente es desplazado al divan de los trastos viejos. Está siendo condenada a un gheto cruel: el poner la pompa y la solemnidad de las grandes ocasiones, mientras los hijos cultivados - esa generación preparada en Massachusetts, Londres y París - asume el control de las decisiones cotidianas y le graban su impronta a la vieja casona republicana.

Este cuatro es vital para evaluar en perspectiva el modelo de desarrollo que finalmente seguirá Venezuela. Los medios de comunicación de masas, que suelen embelezarse con las apariencias y el ejercicio formal del gobierno, muy poco dicen sobre la trama de alianzas que se teje en las vísceras de esta sociedad. Poco se habla, por ejemplo, de este creciente fenómeno: la alianza del estamento tecnocrático del estado con el baronazgo de la libre empresa está formando el gran centro de poder en la nación. La vieja oligarquía agraria de Venezuela sacudió a mediados de siglo pasado en las guerras federales, emerge revivida en este nuevo maridaje, sólo que los "barones" ya no ostentan apellidos patricios sino sofisticados diplomas expedidos por las universidades que habían inglés.

El "milagro brasileño", enseñanzas de su fracaso

Por ROBERTO MIRANDA GUZMAN

Para quienes confunden el desarrollo con el simple crecimiento económico y otorgan prioridad sólo a las cifras cuantitativas de producción hay un hecho que debe llamar profundamente a la reflexión y contribuir a formar una verdadera conciencia de lo que debe entenderse por un auténtico desarrollo. Este hecho es el caso Brasil.

En un artículo anterior sobre el proceso peruano, se hizo una referencia casual a la situación brasileña, manifestando que no obstante la elevada tasa de crecimiento del PIB el haberse mantenido intacta la estructura tradicional de poder determinó que el beneficio de ese crecimiento está dirigido a un reducido porcentaje de la población, mientras las grandes mayorías permanecían sumidas en la pobreza. Además, el significado que el expediente de franquear las puertas al capital extranjero, sólo determinaría profundizar más las raíces de su dependencia externa.

Estas observaciones, se ajustan a las duras críticas formuladas por el famoso economista brasileño Celso Furtado, al esquema económico vigente en su país, confirmando plenamente los conceptos anteriormente vertidos.

Recientemente, los despachos de órganos de prensa internacional dan cuenta del resultado trágico del "modelo brasileño" y como empieza a derrumbarse el llamado "milagro económico".

Esto se explica, porque el milagro sólo existió para los grupos privilegiados, para las fuerzas económicas más poderosas, especialmente externas, que pudieron lucrar desenfrenadamente a costa del pueblo. El "modelo" brasileño fue nada más que un capitalismo exacerbado impuesto por los grupos de presión con poder económico.

Para los próximos años está prevista una fuerte disminución de la tasa de crecimiento económico, causada por la reducción constante de la tasa de inversión. La inversión disminuye porque ahora gran parte del producto social tiene que salir fuera del país, como por tubo, para pagar las deudas contraídas y en forma de dividendos por las inversiones foráneas.

Un despacho de Inter Press Service enfatiza que, en lo que seria el fin del "milagro brasileño", pasada ya la euforia de una gran población con escaso poder adquisitivo, más dependiente del exterior, ya que importa alimentos, materias primas esenciales, bienes de consumo no producidos terminados, equipos, tecnología, capital. Como contraparte exhibe la producción de cuatro tipos de automóviles de lujo, aunque sigue importando tractores.

Lo expuesto precedentemente demuestra que las apariencia de un falso desarrollo, fundado en el endeudamiento ilimitado, las ventajas indiscriminadas a la inversión extranjera, la ausencia de un orden selectivo de prioridades para las inversiones en general, compatibles con el interés nacional, no pueden presentar la faceta de un dinamismo temporal, acaban por derrumbarse como un castillo de naipes.

Se dice también que nuestro país guarda todas las proporciones del caso, pretendería seguir el "modelo" del vecino del Este, lo cual no deja de causar preocupación, por cuanto un crecimiento que sólo contemple las cifras estadísticas de producción sin estar orientado a romper la dependencia externa, a realizar las transformaciones esenciales, no pasará de llamarse desarrollo porque no está unido a objetivos de auténtica justicia social.

La política china en el sudeste asiático

Por WILDER MUSTER
Servicio Especial de Inter Press Service

Nueva Delhi, Octubre (IPS).- La república Popular China está intentando definir con sus aliados del Norte y Sudeste asiático las grandes líneas de un nuevo "sistema" de estados socialistas en la región después del fracaso norteamericano en Indochina.

La tarea no es fácil dentro de la solidaridad político-militar establecida en el curso de la lucha contra los EEUU. Pekín cree es necesario añadirle ahora todo un conjunto de reglas de convivencia y colaboración. El nacionalismo de las diversas fuerzas políticas podría, incluso, poner a dura prueba los intentos en curso.

La obra de reconstrucción de Vietnam, Camboya, y Laos implica un grandioso esfuerzo, a pesar de que cada uno de estos países parece dispuesto a "arreglárselas solo" y en plena independencia, perspectiva... especialmente se piensa en un cierto grado de integración económica regional, especialmente referida a nacientes limitadas dimensiones como Laos y Camboya.

Pekín encuentra hoy una situación distinta a la existente para la Unión Soviética en 1945. No fue el ejército chino quien dio el poder a los vietnamitas, laosianos y camboyanos. Estos, a diferencia de los partidos comunistas de Europa, han formado a sus militantes particularios no sólo en la guerra sino además en un largo aprendizaje movilizando las masas, dirigiendo una economía de guerra, administrando territorios y las tareas de la población. La situación internacional, por otra parte, permite a los países socialistas pequeños evitar hoy una jerarquización de las relaciones con las grandes potencias.

Ante esta realidad, los gobernantes chinos promueven la utilización de consultas, contratos y estudiadas dosificaciones de ayuda material, alcanzar acuerdos favorables.

En las últimas semanas, Pekín estuvo particularmente activo al respecto. A mediados de setiembre, el Vice-Primer Ministro chino Chang Chun Chiao visitó Corea del Norte, en el marco de las "estrechas consultas" decididas durante la estadía en China del líder norcoreano Kim Il Sung, el pasado mes de abril.

Contemporáneamente a y pocas semanas de una anterior misión económica de Hanoi guiada por el Vice-Primer Ministro Le Thanh Nghi, en la capital china el Primer Secretario del Partido Comunista Norvietnamita, Le Duan, quien negoció con los gobernantes de Pekín el segundo acuerdo de asistencia económica después del fin de la guerra.

China se interesa especialmente en la forma que Vietnam del Norte adoptará para coordinar su nuevo plan económico y social. Y más aún le interesa la posición de los dirigentes de Hanoi respecto al conflicto Moscú-China. Las repetidas expresiones de la prensa vietnamita (de norte y sur) de simpatía y elogio hacia la Unión Soviética no han sido, obviamente, agradables a Pekín. "Vietnam no es más el mismo de los tiempos de Ho Chi Minh" se dice que habría expresado hace un tiempo la esposa de Mao, Chiang Ching, hablando con diplomáticos de ese país.

De todas maneras, los vietnamitas, continúan siendo considerados como "verdaderos revolucionarios" por los gobernantes chinos. En base a un acuerdo recientemente concluido, Pekín les suministrará importantes cantidades de arroz y otros alimentos, probablemente petróleo, así como capitales destinados a la reactivación de los trabajos en la línea ferroviaria Hanoi-Saigón y aportes técnicos diversos.

Mientras tanto, el acuerdo de cooperación económica y técnica que China suscribió con Camboya recientemente, refuerza considerablemente los lazos entre ambos países. El préstamo que Pekín concedió a Phnom Penh - mil millones de dólares en seis años - es el más alto otorgado por la República Popular China a un país amigo, excepción hecha de Vietnam durante la guerra.

La ayuda a Laos es menos espectacular: veinticinco millones de dólares, diez mil toneladas de arroz y extensión de la carretera que une el noreste del país con la provincia china de Yunnan hasta Luang Prabang. De todas maneras, se considera que Pekín aumentará sus aportes.

Los esfuerzos chinos están centrados a impedir un predominio soviético en la región. Las observaciones consideran que, sin embargo, y aún dentro de una situación política, económica y territorial todavía fluida, los nuevos estados independientes del sudeste asiático parecen decididos a adoptar una posición tercermundista en el campo internacional, siguiendo además un curso intermedio entre los dos grandes del socialismo como mejor garantía de apoyos económicos e independencia política.

Se reglamentó el depósito previo

(Viene de la página 1)

depósito previo (120 días), quedará exonerada del recargo acumulativo del dos por ciento (2%) por concepto de servicios prestados, desde el segundo al cuarto mes.

ARTICULO QUINTO.- Este depósito no es exigible para las siguientes importaciones:

a) Leche y nata conservadas, concentradas o azucaradas.

Huevos para reproducción

Trigo para consumo

Harina de trigo

Semillas en general

Mantecas y otras grasas de cerdo

Cebos fundidos o extraídos por medio de disolventes, incluso los llamados "primeros jugos"

Aceites vegetales fijos, fluidos o concretos, brutos, purificados o refinados

Cemento portland (gris).

Productos farmacéuticos e insumos para la industria farmacéutica que cuenten certificación del Ministerio respectivo.

Papel periódico, en bobinas, importado directamente por las empresas periodísticas.

Equipaje no acompañado y paquetes postales.

b) De entidades, organismos y empresas del Sector Público en general.

c) De empresas mineras y contratistas petroleras de operación servicios, legalmente establecidas en el país.

d) Importaciones cuyas cartas de crédito sean financiadas por la Agencia Internacional de Desarrollo, Banco Mundial, Banco Interamericano de Desarrollo y Corporación Andina de Fomento, cuyo despacho aduanero sobrevenga se efectuará con un certificado expedido por el Banco Central de Bolivia.

e) Maquinarias, equipos e insumos para empresas, entidades u organizaciones que tuviesen contratos o convenios expresos celebrados con el Supremo Gobierno, para obras de infraestructura o inversión en bienes de capital, previa certificación suscrita por el Ministro del ramo.

f) Las importaciones para los proyectos industriales y turísticos en ejecución, con aval del Banco del Estado, previa certificación del Ministro de Industria, Comercio y Turismo.

Las excepciones estipuladas en los incisos b) al f) del presente artículo serán válidas sólo cuando la mercadería esté consignada a las entidades, organismos o empresas que se mencionan desde su origen o procedencia y cuenten con las polizas de importación igualmente se tramiten para las mismas entidades.

ARTICULO SEXTO.- De conformidad con lo establecido en el Artículo Cuarto del Decreto Supremo N° 12.929, las siguientes mercaderías podrán ser despachadas en cualquier momento:

Animales vivos en general

Pescados frescos o refrigerados

Libros en general

Periódicos y revistas

Catálogos y demás documentos comerciales.

Insumos, repuestos y maquinarias industriales importados directamente por empresas industriales, previa certificación del Ministerio de Industria, Comercio y Turismo.

Sin embargo, en estos casos el sistema bancario mantendrá el monto del depósito previo hasta los 120 días.

ARTICULO SEPTIMO.- Se deja sin efecto la vigencia de las Resoluciones del Ministerio de Finanzas Números 618/74 y 949/74 de 22 de mayo y

Fue entregado al público el hospital de Morochata

COCHABAMBA, 23 (PRESENCIA).- En presencia del Prefecto de esta ciudad, Gilivoy Eterovic, Comandante de la Séptima División y autoridades del Centro de Salud, se entregó al servicio público el Hospital de Morochata.

Este hospital que viene a llenar una sentida necesidad, fue construido tomando como base la edificación del Hotel Refrectural que estaba en ruinas. Las autoridades provinciales hicieron algunas gestiones y tomó cuerpo la idea de realizar ese trabajo, que ahora está concluido, con doce camas que estarán al servicio de esta población.

Con este motivo, el Director de la Unidad Sanitaria hizo saber que paralelamente, el organismo a su cargo buscará la manera de equipar ese pequeño nosocomio y dotarle de toda clase de comodidades. Además, dijo el mencionado personero del Centro de Salud, de nada serviría contar con un hospital si no tenemos personal, en este sentido, realizará las gestiones pertinentes para que se nos dote de dos items para un médico y una enfermera.

Las autoridades que asistieron a la entrega se mostraron satisfechas, porque de esta manera Morochata podrá brindar atención médica a las comunidades vecinas

NUEVOS CONSULTORIOS

En el Centro de Salud de esta Capital, también se informó que la creciente demanda de atención médica en los consultorios periféricos estaba obligando a dotar de mayor personal a los diferentes consultorios.

El doctor Alfonso Arzabe indicó que se planteaba esta necesidad en la zona de Cerro Verde, porque el personal médico es insuficiente para atender a los habitantes de la zona.

También dijo la mencionada autoridad sanitaria que se está realizando cotización de equipo médico quirúrgico y de una nueva partida de medicamentos, para reemplazar al que existía en el Centro de Salud. Sobre el nuevo personal, se indicó que se harán gestiones en La Paz para la dotación de nuevos items.

Nueva autoridad de Acción Social

ORURO, 23 (PRESENCIA).- Con la promesa de trabajar por los intereses de la familia, el niño y el anciano, interpretando los deseos de la señora Yolanda Prada de Banzer, Presidenta de la Junta de Acción Social, tomó posesión el cargo de Director Regional de la mencionada institución, Adalid Diaz Suárez, quien cumplía funciones dentro de la Junta Nacional, en La Paz.

El nuevo funcionario, que reemplaza a Norah Larraín de Caballos, prestó el juramento de ley, ante el Prefecto interino del Departamento, general Gastón Rambule Dulón. Estuvieron presentes en el acto la Directora Nacional de Asistencia a la Mujer y al Anciano, señora Elena Oropeza, y el Director Nacional de Promoción Social, Profesor José Chávez Cortés. Tambien llegaron de La Paz; el Alcalde Municipal, Enrique Miralles; Fiscal del Distrito, Luis Niño de Guzmán.

Avión Curtis C-46 explotó en el aire

TRINIDAD, 23 (PRESENCIA).- Un impresionante cuadro que no podrá borrarse de quienes pudieron verlo, fue la desintegración de la máquina Curtis C-46 signado con la matrícula CP-992 de Aerolíneas "Las Minas".

Según las informaciones de las personas que dicen haber observado, el avión explotó en el aire y sus restos cayeron al vacío dispersos por la selva, entre las lagunas de Río Viejo y El Chachai, sobre la margen derecha del Río Mamoré.

El sábado 18, a las 15 y 45 cuando llegaba un temporal de proporciones, la máquina sobrevolaba la zona para entrar a Trinidad, cuando se produjo la explosión que fue observada por unos y escuchada por muchos.

Inmunizaron 7.500 canes en campaña realizada en Oruro

ORURO, 23 (PRESENCIA).- Con un total de 7.500 perros vacunados, finalizó la campaña antirrábica, motorizada por autoridades sanitarias del distrito. La meta fijada era de 8.000 sin embargo, se considera que la campaña fue un éxito, ya que se logró inmunizar al 95 por ciento de la cantidad señalada.

La vacunación duró cerca de dos semanas y es parte de los esfuerzos que vienen desplegando la Organización Mundial de la Salud e Instituciones americanas similares, en cooperación con las autoridades sanitarias de cada país, para evitar la propagación del terrible mal, cuya incidencia -según se informó- aumentó tanto entre los animales como entre los seres humanos.

Personeros de Unidad Sanitaria de Oruro expresaron, que, si bien la campaña finalizó en los puestos fijos zonales, la inmunización continuará en el Centro de Salud y en el Servicio de Extensión Agrícola, donde los propietarios pueden aún acudir con sus canes.

ADVERTENCIA

En pocos días más, las autoridades harán entrega de chapas de vacunación y collares de identificación para los perros vacunados. Posteriormente, inspectores de la Unidad Sanitaria, recorrerán por todos los sectores de la ciudad, para la captura o eliminación inmediata de los canes que no fueron inmunizados.

La Alcaldía Municipal, también advirtió que la Policía Urbana procederá a la eliminación de los canes que sean encontrados vagando por las calles y sin la chapa de inmunización. Se calcula que la población canina en Oruro, fluctúa entre los 15 y 20 mil. Un número considerable pulula por las zonas denominadas marginales, donde el tránsito de peatones en horas de la noche, se torna peligroso.

En épocas recientes, los perros han invadido el mismo centro de la ciudad, pese a los periódicos anuncios de la Intendencia Municipal, sobre campañas de eliminación de canes vagabundos, a los que se suman los perros que son soltados por desaprensivos dueños, a la calle, constituyéndose en verdadero peligro para la integridad física de los transeúntes, particularmente para los niños.

Por estas razones, se espera que las autoridades sanitarias y la Policía urbana; procedan a la eliminación inmediata de los canes que sean encontrados vagando por las calles.

Trabajadores de Siglo XX elegirán mañana dirigentes

SIGLO XX, 23 (PRESENCIA).- Definitivamente, los trabajadores mineros de este distrito, el sábado 25 del mes en curso, asistirán al sufragio que el Comité electoral dispuso para elegir a los dirigentes del Sindicato Mixto de Trabajadores Mineros de Siglo XX, acto eleccionario que fue postergado por pedido de las diferentes fórmulas y los propios trabajadores, a fin de que las fuerzas de izquierda pudieran presentar una sola fórmula para este acto sindical.

Al presente, y luego de amplias conversaciones, se logró concretar la formación del Frente de Unidad Revolucionaria Antiimperialista (F.U.R.A) que es resultado de la alianza de diversos sectores de izquierda del distrito y cuyos principales candidatos son: Cancio Fuentes como Secretario genera; Lucio Céspedes, Andrés Lora, Cristóbal Ramos, Feliciano Morochi (actualmente preso), David Espada, Julio Claure, Miguel Fernández, Edgar Berrios, Humberto Terán, Walter Dávila, Roberto Rocha, Mario Barrionuevo, Felipe Mena, Alberto Aguilar, Victor Siñani y Wilfredo Villegas.

En tanto, existe otro frente que es el Frente de Unidad Sindical (F.U.S.) de orientación moscovita y cuyos principales candidatos son Constancio Murillo como secretario general, Alfredo Santiestévez, logró concretar la formación de los otros, la determinación de los trabajadores del distrito es llevar a efecto esta justa sindical con el pleno respaldo de los obreros y de esta manera dar vigencia a la dirección sindical

Asociación clínicas

Vendo desvibrilador: nuevo Birtcher y máquina sumadora electrica huinchadora. Teléfono 41687.

Distinción a profesionales médicos por sus méritos

Señor Dr. Carlos Shraer, Presidente del Colegio Médico de Santa Cruz, Señor Dr. Melchor Pinto Parada, Decano de los Ciudanos de Santa Cruz.

Distinguidos colegas:

En este día consagrado al médico, muchas cosas, muchísimas cosas quisiera deciries en tan significativa oportunidad, al recibir la misión de mis distinguidos colegas Dr. Gilberto Molina Barbery, Dr. Juan Sandi Calvimonte, Dr. Hugo Suárez Castedo para agradecer a nombre suyo y mío propio al Colegio Médico de Santa Cruz por el homenaje y distinción con motivo de nuestros servicios prestados a la salud de la comunidad. Espero me concretare a cumplir con ese encargo que me honra sobremanera.

Diré en principio que por una auspiciosa coincidencia recibimos agradecidos el Diploma al Mérito, en el año del sesquicentenario de la Patria, en un día como hoy domingo, en que el Supremo Hacedor de todas las cosas, lo instituyó para el descanso del hombre trabajador.

Me trae a la memoria en este instante el año 1925 cuando ingresábamos a la Institución secundaria en el Colegio Nacional Florida, el Dr. Gilberto Molina, Dr. Ismael Suárez Roca. Dr. Roque Aguilera Vargas, quien ya nos ganó la delantera hacia la vida eterna, y el inscrito, graduados en cuatro capitales distintas del Continente, Sucre, Santiago de Chile, Buenos Aires y Río de Janeiro respectivamente. El Dr. Molina, honra la clínica médica nacional por ser un profesional enfadino y por eso se ha constituido en el consultor de todas las dudas que se tiene sobre la materia dada su vastísima cultura médica y experiencia. El Dr. Hugo Suárez Castedo, profesional que lo conoci ejerciendo la profesión en la Comisión Mixta Ferroviaria Boliviano-Brasileña, con mucha dedicación y extraordinario sacrificio en esas zonas boscosas y enmarañadas de aquella época, distinguiéndose por su sencillez, bondad a toda prueba y verdadero señorío, ausente en este homenaje por estar enfermo. El Dr. Juan Sandi, sucresense de nacimiento y radicado entre nosotros desde hace bastante tiempo, y cuya especialidad, la pediatría, la ejerce con brillo, con mucha dedicación y amor a los niños, por eso el pueblo cruceño lo respeta y lo consideramos como un cruceño nacido en esta tierra.

Es conciencia que el médico cumple con una función sacrificada en toda la comunidad mundial; y digo sacrificada propiamente, porque significa sacrificio el no tener descanso absoluto para dormir o para almorzar, ya que el médico de siempre está atento a cualesquier llamado del día o de la noche; pero no importa porque la misión es santa, sana y debe ser silenciosa. De ese deberemos estar orgullosos.

Quiero agradecer muy de todo corazón Dr. Carlos Shraer y por su intermedio a todo el Colegio Médico Departamental y a todos los asistentes a este almuerzo, por la distinción a los doctores Molina Barbery, Suárez Castedo, Sandi Calvimonte y al suscrito por estos sendos Diplomas que los conservaremos en lugar preferencial de nuestros consultorios.- El texto de ese Diploma dice: "En mérito a la labor infatigable desempeñada en favor de la salud de la colectividad, y, como justo reconocimiento a sus méritos y dedicación, se confiere en favor del Dr. Luciano Gutiérrez A. DIPLOMA AL MERITO".

Es el más valioso certificado que recibimos de una acreditada y respetada entidad profesional, que transita el sentir comunitario.

Dejando la modestia de un lado, debo decirles que el Eminentísimo Arzobispo Monseñor Luis Rodríguez Pardo, dijo que "el Dr. Luciano Gutiérrez es amigo de todos y especialmente del Obispo y cuando se tiene un amigo se tiene un tesoro", esas expresiones cariñosas y sagradas que recibí, en este acto solemne de mi vida profesional, las dedico a todo el cuerpo médico de mi querido pueblo porque todos saben cumplir con ese sacerdocio y apostolado sagrado de bien servir a la humanidad doliente, mitigando el dolor del prójimo como bien lo indicó Hipócrates, el Gran médico de la humanidad.

Que todos ustedes jóvenes profesionales que rodean esta mesa, sean bien respetados por nuestra comunidad como bien se lo merecen.- Quiero también recordar y me parece propicio en esta ocasión las palabras que están también grabadas de un gran personaje cruceño el Señor don Ramón Darío Gutiérrez Jimenez, que refiriéndose a mi modesta persona, dijo que yo siempre tocaba las puertas de todos los gobiernos, reclamando la creación de verdaderos y grandes servicios hospitalarios para que todos los profesionales médicos puedan servir eficientemente a la humanidad doliente, pidiendo con vehemencia justicia social igualitaria para todos los hombres consagrados al trabajo fecundo y creador de la nacionalidad, especialmente en este cuarto de hora que me queda de vida y que nunca solicité nada para mi persona a pesar de ser hombre de escasos recursos económicos.- El Decano de la Cirugía aquí presente, a mi lado, el Dr. Melchor Pinto Parada, de quien fui su ayudante por más de cinco años, mantiénle que yo era un ciudadano muy disciplinado en el trabajo; son todas ellas expresiones que me han honrado sobremanera y que las guardo en lo más profundo de mi corazón de profesional agradecido.

Para terminar diré que el cuerpo médico cruceño es brillante, máxime si se tiene en cuenta que en su mayoría son egresados de grandes Universidades, como Brasil, Argentina, Chile y Estados Unidos.- Por eso estoy cierto que la Facultad de Medicina que pronto será una realidad en nuestra ciudad, por su pujante progreso y aumento demográfico, no tendrá necesidad de importar catedráticos porque Santa Cruz los tiene y porque así lo quiere y lo exije, que Dios siempre bendiga y ayude a los conductores nacionales, para que se pueda servir mejor a la comunidad y la población de todo el país.

Nada más y muchas gracias queridos y distinguidos colegas.

Santa Cruz, Octubre 21 de 1975.

Cooperativa Agropecuaria "Algodonera Río Grande" Limitada

ASAMBLEA GENERAL

..El Consejo de Administración de conformidad al Art. 27 de los Estatutos, convoca a los señores socios a la Asamblea General ordinaria a efectuarse el día 24 del mes en curso; acto que se realizará en las oficinas de la Cooperativa a horas 20 con el siguiente orden del día:

1.- Lectura de la Memoria por el Presidente del Consejo de Administración.
2.- Aprobación del Balance.
3.- Renovación de los Consejos de Administración y Vigilancia.
4.- Varios

Santa Cruz, 15 de octubre de 1975

Aviso permanente

El señor ERNESTO CARDOZO - maestro carpintero- debe apersonarse a PRESENCIA con el objeto de cumplir contrato de trabajo.

La Paz, octubre de 1975

La Gerencia.

Se vende vidrios al por mayor

Sencillo - Doble - Grueso - Fantasía.

AUGSTER Oruro

Adolfo Mier 881 Casilla 141 teléfono 52823

Dibujante creativo artístico

Vasta experiencia ilustraciones diversas, impresiones Técnica Silk-Screen, Publicidad, cómics, especializado.

Prevención de Riesgos. Ofrece sus servicios a editoriales o agencias publicitarias.

Favor comunicarse Sr. Maturana, fonos 40283 - 22449.-

En Santa Cruz

Se vende de ocasión propiedad ganadera de 2.270 hectáreas con agua permanente de río. Ubicada en el Cantón Santa Rosa del Palmar. Provincia Ñuflo de Chávez. Precio $b. 250.000.

Ref. Telf. 2-9831.Casilla Nº 3092

ELLISON

Boite - Wiskería

Donde la noche es siempre joven. Música, bebidas y ambiente... a su medida.

Atahuallpa N°. 267, frente Estación Central. Tel. 60036.

Mecánico

Empresa industrial requiere los servicios de un mecánico que sepa de soldadura en arco, oxígeno y mantenimiento de máquinas, para trabajar en Achumani, (final Calacoto).

Llamar al teléfono 82733 de 13 a 20 horas.

En Salta, Argentina

"Residencial San Cayetano", ofrece habitaciones con pensión económica atendido por sus propietarios tarifeños; comida típica internacional.

Balcarce 747 - Teléfono 21830.

Se precisa al señor Javier Arrien Bustillos

Se lo precisa con carácter de urgencia en la Oficina de Auditoría del Ministerio de Asuntos Campesinos y Agropecuarios.

La Paz, Octubre de 1975

Local comercial vendo

- En Edificio Castilla
Ref. Administración Sr. Jimenez.

Deudores morosos

A los señores Mario Lilienfield y Alfredo Lilienfield se los cita a pagar sus cuentas en las oficinas de la "Oriental" de Seguros S.A.

Santa Cruz, Bolivia
Departamento Legal

Presupuestos de Bolivia

Compro presupuestos generales de Bolivia, mensajes presidenciales, informes económicos de Bolivia.

Casilla de Correo Ultima hora 1661 . La Paz.

Técnico en Rayos X

Concurso de méritos para técnico en Rayos X

Mandar curriculum vitae y título a: Hospital COPOSA Llallagua (Potosí)

Se precisa Cajero

El Comité Organizador de los VIII Juegos Deportivos Bolivarianos, precisa los servicios de un CAJERO - HABILITADO. Los interesados deberán presentar documentos que acrediten conocimientos y experiencia para el desempeño de este cargo. Asimismo, el postulante deberá estar en condiciones de presentar fianza ante la Contraloría General de la República. Los expedientes se recibirán hasta el día viernes 24del presente mes a horas 11 y 30, en las Oficinas del Comité, situado en la Av. 16 de julio N°. 1800. (Noveno Piso) .

EN SANTA CRUZ SEMILLA PASTO

Germinación garantizada especie yerba guinea gigante y enana (Colonia y Colonihno). Ofrecemos IMBA LTDA. Telef. 23712. Casilla 738 Santa Cruz.

Empresa industrial precisa

Vendedores

"Experiencia mínima 1 año
"Buena presencia
"Edad mínima 21 años, máxima 35 años.

Chofer

"Con brevet profesional
"Experiencia mínima 2 años
"Edad mínima 25 años máxima 35 años.

"Enviar referencias y curriculum vitae a "Casilla 449".

Importante empresa industrial de Santa Cruz

Requiere los servicios de:
Soldadores de Autógeno y Arco.
Mecánicos Industriales.
Electricistas.
Torneros.

Presentar curriculum y certificados de trabajo a Loayza N° 149 Of. 7 (Alfos).

AVILA PUBLICIDAD

más vale un San Pedro que cualquier otra copa!

Considere una cuestión de honor; invite con orgullo SINGANI SAN PEDRO único en el mundo.

CADA DIA UN *San Pedro* ... ESTIMULA Y SIENTA MEJOR!

PRODUCIDO POR SOCIEDAD AGRICOLA E INDUSTRIAL SAN PEDRO LTDA.

1925 - 1975 50 AÑOS SATISFACIENDO SU PALADAR

VENTAS EN TODO EL PAIS

GRACE

LA PAZ: MERCADO 1099

La Paz agencias JUAN DE LA RIVA 1405 casi esquina Loayza Tel. 53919

YACUMA 132 esquina Almirante Grau

en Santa Cruz CHARCAS 367 Tel. 22401

Enviado del Rey Hassan II tratará de evitar enfrentamientos en el Sahara

MADRID, 23 (AP).- Un alto ...ado del Rey Hassan II de ...uecos visitará Madrid en ...próximas 48 horas, en el ...nte intento de evitar un ...ntamiento en el Sahara ...ol, dijo hoy la agencia ...icial de noticias Cifra. Según fuentes políticas ci... por Cifra, las ...aciones directas entre ...ña y Marruecos, que ...es una marcha de 350.000 ...os inermes al Sahara Espa... para apoyar la absorción de ...territorio rico en fosfatos, ...plementan los esfuerzos ...das de las Naciones Unidas. "No hay contradicción ...a", cita Cifra.

La visita marroquí, seguirá a las conversaciones sostenidas hace dos días en Rabat por Hassan y José Solís Ruiz, ministro español del movimiento.

Informes llegados a Madrid dicen por otra parte que las autoridades médicas han evacuado preventivamente el hospital general de Al Ayun, capital del Sahara Español.

Los informes dicen que doce enfermos graves fueron conducidos ayer por avión a un hospital en las Palmas. Islas Canarias, mientras dos cirujanos y un equipo médico viajaba a Al Ayun desde Las Palmas.

Se informó que el aeropuerto de Al Ayun está atestado de valijas de españoles, principalmente mujeres y niños, que quieren abandonar el Sahara Español, territorio controlado por España desde 1884 pero reclamado ahora por Marruecos.

La aerolínea nacional Iberia dijo que todos los vuelos entre Al Ayun y Las Palmas, recorrido de 20 minutos sobre el Atlántico, están reservados en su totalidad por las próximas dos semanas.

Se informó que está dispuesto para hoy un vuelo especial de evacuación en Boeing 727 de Iberia, que iría primero a Las Palmas y luego a Madrid.

Instalaciones del diario Buenos Aires Herald fueron allanadas

BUENOS AIRES, 23 (AP).- La policía allanó hoy las oficinas del diario "Buenos Aires Herald" para buscar comunicados de la guerrilla, horas después de comenzar una virtual campaña de voceros oficialistas contra parte de la prensa local.

Asimismo se denunció el secuestro de una periodista y la policía dijo anoche haber detenido a otro trabajador de prensa al que vincula con la guerrilla palestina y argentina.

Robert Cox, ciudadano británico director del diario que se edita en inglés, dijo que policías uniformados y de civil se presentaron esta madrugada en las oficinas del matutino y buscaron comunicados que la guerrilla suele enviar a los medios de difusión. Cox dijo que la policía detuvo al jefe de redacción del "Buenos Aires Herald", Andrew Yool, argentino.

El diario se publicó hoy normalmente y fuentes policiales dijeron que Yool sería liberado una vez que se completen trámites rutinarios de identificación.

Por otra parte se denunció la desaparición de la periodista Ana María Estevao, del periodico "La Voz de Solano". La periodista estaba acompañada por el dirigente comunista Raúl Kossov, cuando fueron secuestrados por desconocidos en la localidad de San Francisco Solano, a unos 25 kilómetros al sur, dijeron sus familiares.

La policía dijo que hoy fueron encontrados los cadáveres de un hombre y una mujer en San Vicente. a pocos kilómetros del lugar donde fue secuestrada la pareja.

Hija de John Kennedy resultó ilesa en atentado en Londres

LONDRES, 23 (AP).- Los terroristas hicieron estallar hoy una bomba en la residencia aquí donde vive Caroline Kennedy, secuestraron a un cónsul honorario de Gran Bretaña en Etiopía, retienen a punta de pistola en Irlanda a un industrial holandés y liberaron a un comerciante en Italia después de afeitarle la cabeza.

La bomba de Londres estalló debajo de un automóvil estacionado fuera de la residencia del político conservador Hugh Fraser con un saldo de al menos una persona muerta y siete heridas. Ni Fraser ni la hija del finado presidente John F. Kennedy y Jacqueline Kennedy Onassis resultaron heridos.

Caroline, de 17 años, reside en casa de Fraser mientras cursa estudios de arte en la capital británica.

Según una teoría, el atentado terrorista fue en represalia por las sentencias de muerte dictadas ayer contra tres irlandeses y una joven británica de 18 años acusados de asesinar a siete personas en atentados dinamiteros contra tres tabernas en octubre pasado.

No se sabe con certeza, sin embargo, las razones por las que Fraser haya podido ser objeto de una represalia.

El ministerio británico de relaciones exteriores anunció entretanto que dos pistoleros secuestraron a Basil Burwood - Taylor, de 58 años, comerciante británico que ha residido durante varios años en Asmara, capital de la provincia de Eritrea en Etiopía.

Se estima que los secuestradores del cónsul honorario de Gran Bretaña son miembros del Frente de Liberación de Eritrea, que ha venido librando una guerra por la autonomía de la provincia de ese nombre desde hace diez años.

El frente mantiene cautivos también a cuatro norteamericanos que secuestró de la instalación de comunicaciones de la armada norteamericana en Asmara.

En Monasterevin, Irlanda, Eddie Gallagher, uno de los dos terroristas irlandeses que mantienen cautivo al industrial holandés Tiede Herrema en el segundo piso de una casa que la policía mantiene situada, dijo a la policía que deseaba entregarse, pero su compañera Marian Coyle, de 19 años, se negó a que este se rindiera ni a liberar a Herrema.

"Parece que es la más decidida y quiere llevar las cosas hasta el final", dijo un policía.

Las autoridades expresaron que aguardarán hasta que los terroristas se cansen. El sitio continuaba por tercer día, mientras que Gallagher, la joven y su rehén permanecían atrincherados detrás de un colchón en el piso superior de la casa, en tanto que policías y soldados ocupan el piso bajo.

El propósito del secuestro de Herrema hace tres semanas fue el de lograr la liberación de la cárcel de tres terroristas del Ejército Republicano Irlandés (ERI) incluso Rose Dugdale, concubina de Gallagher con la que tiene una hija que nació en la prisión.

En Génova, Italia, guerrilleros urbanos secuestraron a un importante funcionario de la Ansaldo Steel Works propiedad del estado al que liberaron seis horas más tarde esposado, encadenado y con la cabeza afeitada.

La policía dijo que cuatro hombres se apoderaron anoche de Vincenzo Casabona, de 47 años, frente a su residencia, le cubrieron la cabeza y lo introdujeron en una camioneta que partió a toda velocidad.

Poco después de la medianoche, un diario de Génova recibió una llamada telefónica de alguien que reveló el lugar donde Casabona habia sido liberado.

"Somos las brigadas rojas" dijo el interlocutor.

Las brigadas rojas es un grupo marxista que ha prometido provocar una revolución en Italia. En los últimos cuatro años se atribuyó la responsabilidad por el sabotaje de plantas industriales y el secuestro de media docena de ejecutivos industriales en Milán y Turin.

López Rega visita capital francesa

PARIS, 23 (AFP).- El ex Ministro de Bienestar Social argentino, José Lopez Rega, se encontraba hoy aquí, según reveló una fuente diplomática.

López Rega vive en Madrid desde que tuvo que renunciar al ministerio y a la secretaría de la Presidenta María Estela Perón.

Fuentes argentinas desmintieron que López Rega hubiese realizado alguna gestión oficial ante el gobierno francés o que hubiese sido recibido en la embajada de su país.

Toque de queda cubrirá las 24 horas en Líbano

BEIRUT, 23 (AFP).- Un toque de queda que cubrirá las 24 horas del día, aplicable en ciertos sectores de El Líbano, fue decidido hoy por las autoridades, se supo aquí de fuente oficial.

Los sectores donde se aplicará el toque de queda integral serán fijados por las fuerzas de seguridad libanesas según las necesidades impuestas por el orden y la seguridad, añadió la fuente.

La medida fue adoptada a fin de "impedir los secuestros y para preservar la seguridad de los ciudadanos", según un comunicado de la dirección general de seguridad libanesa.

Las nuevas disposiciones sobre toque de queda marcan un endurecimiento respecto al régimen imperante en Beirut.

Desde el ocho de octubre último, la capital libanesa y sus suburbios estaban sometidos a un toque de queda que se extendía desde las 18.00 GMT hasta las 03.00 GMT.

El comunicado de las fuerzas de seguridad no precisa si las nuevas disposiciones se aplicarán únicamente a Beirut o podrán ser extendidas a otras provincias libanesas.

LA BOTELLA MAGGI... CA!

NUEVO ENVASE DE Mostaza

Maggi®

rápida práctica cómoda para untar y decorar...

para el hogar
para el hadoquero
para el club
para pic-nics

SABOR

y también como siempre en su envase de vidrio!

VENTAS:
LA PAZ: Agencia Venado, Murillo 783
Royal Ltda. Pasaje Ortega 655 - Bolivar 624 - Figueroa 780

SANTA CRUZ MATEO KULJIS 24 de Septiembre Nº 364 | COCHABAMBA DISPRODAL CALAMA 3582 | ORURO DISTRIBUIDORA S&P PAGADOR 1412 | TARIJA A.DUBRAVCIC I. SUCRE 752 | SUCRE MATULIC y Cia. SAN ALBERTO 2 | POTOSI J.DELSO y Cia. Millares esq. Periodista

AVILA HERMANOS

Aviso permanente

Al Sr. JULIO BECÇAGLIA R.
Gerente de Importadora Americana S.R.L.
Se le insinúa cancelar sus cuentas pendientes a PRESENCIA

La Paz, octubre de 1975
La Gerencia

sana, nutritiva, se toma todo el año y por tradición se toma

más en TODOS SANTOS

CHICHA MORADA Royal

RINDE 15 VASOS

"La felicidad no es posible sin salud"

BOLDOLAXINE

LAXANTE

Contra todas las formas de estreñimiento. Regula el peristaltismo intestinal y la evacuación, estimulando: la secreción biliar del hígado y las glándulas intestinales.

Es un verdadero laxante fisiológico de acción suave, sin cólicos. No produce acostumbramiento. Un comprimido antes de acostarse. Niños medio comprimido.

PIDA EN SU FARMACIA

VECINO DEL ALTO Y VIACHA.

Si esperas el último momento para decirte a suscribir tu acción telefónica, me privas de la posibilidad de prestarte mis servicios.

Para evitarte molestias te aconsejo pasar por nuestras oficinas con prontitud dentro del plazo fijado para tu zona.

TASA

TELEFONOS AUTOMATICOS S.A.

SCHWING

GUINCHES ELECTRICOS SCHWING

PARA UNA CAPACIDAD DE 800 Kg.
VELOCIDAD APROX. 40 m/min.
ACCIONAMIENTO POR ENGRANAJE CON SEGURO DE MARCHA ATRAS.

HANSA LTDA. La firma boliviana de su confianza con mas de 65 años al servicio del país

DEPTO. TECNICO Tels. 42836 - 55219 - 53661
Sucursales: COCHABAMBA - ORURO - POTOSI - SANTA CRUZ - SUCRE - CAMIRI - TARIJA - TUPIZA - VILLAZON

A BOGOTA 4 horas 40 minutos IBERIA

DISTINCION A LA MUJER BOLIVIA 1975

Sra. Yolanda Prada de Banzer, Presidenta de la Junta Nacional de Acción Social de la Presidencia de la República.

La Junta Nacional de Acción Social de la Presidencia de la República, cumple con su pueblo: ejecuta obras de beneficio colectivo, ampara a los niños desvalidos, cobija a los ancianos y a las mujeres y apoya el trabajo de las instituciones sociales y de beneficencia.

Es presidida por la señora Yolanda Prada de Banzer y colaborada por el Dr. Alex Arteaga, cuyos planes de trabajo no sólo abarcan donaciones y obsequios, sino, el justo reconocimiento a las personas e instituciones que trabajan por el bien del prójimo.

Y es en este aspecto que la Junta Nacional de Acción Social de la Presidencia de la República, distinguió con la Medalla "Yolanda Prada de Banzer" y con un diploma de honor a la meritoria señora Lucy Argandoña de Céspedes, atendiendo el relevante trabajo que cumplió en bien de los niños y las personas que viven "en el mundo del silencio".

La distinción estuvo a cargo del Vice Presidente Ejecutivo de la Junta Nacional de Acción Social de la Presidencia, Dr. Alex Arteaga, en representación de la Excma. Sra. Yolanda Prada de Banzer, quien por razones de fuerza mayor no pudo estar presente en la ceremonia, llevada a cabo en las instalaciones del Club Social de la ciudad de Cochabamba el pasado 11 del mes que corre.

En la oportunidad el representante de la Primera Dama de la Nación exteriorizó la viva complacencia de la primera organización social del país, al distinguir con la Medalla "Yolanda Prada de Banzer" - primera en Bolivia - y un diploma de Honor a la señora Argandoña de Céspedes.

El justo reconocimiento de J.N.A.S. se efectuó en el día consagrado a la Mujer Boliviana, y como parte del programa general dedicado al Año Internacional de la Mujer.

La medalla "Yolanda Prada de Banzer" ha sido expresamente creada para distinguir a las mujeres e instituciones que cumplen relevante labor en beneficio de la niñez, la ancianidad y de los sectores con reducidos ingresos económicos.

En esta oportunidad, al recibir la mencionada distinción la señora Lucy Argandoña de Céspedes, fue declarada "Mujer Bolivia 1975".

El primer organismo social de la presidencia de la República, actualmente está abocada a la solución integral de los problemas de la niñez abandonada y para cuyo efecto, está impulsando la construcción de la **Ciudadela del Menor, en la ciudad de Cochabamba, establecimiento que cobijará en su seno a por lo menos mil niños con problemas de conducta.**

Por otra parte se construirá nuevos locales destinados exclusivamente a los ancianos, que por primera vez el Estado cobijará a las personas que se encuentran en el ocaso de su vida.

Las principales instituciones de beneficencia y asistencia social del país felicitaron a la Junta Nacional de Acción Social de la Presidencia por la importante labor que desarrolla y principalmente por la distinción que se hizo a la señora Lucy Argandoña de Céspedes.

En ocasión de la ceremonia que se desarrolló en el Salón Principal del Club Social, pronunciaron discursos la señora Elvira Cabrera de Sanabria titular de DIRME, el Vice Presidente de J.N.A.S., Dr. Alex Arteaga y la señora Lucy Argandoña de Céspedes.

Discurso del Vice-Presidente Ejecutivo de la Junta Nacional de Acción Social de la Presidencia de la República

Considero un honor y un privilegio representar a la excelentísima señora Yolanda Prada de Banzer, presidente de la Junta Nacional de Acción Social, quien por razones obvias no ha podido hacerse presente en esta Ciudad, para rendir fervorosa homenaje de admiración a una dama cuyo ejemplar trayectoria en servicio de nuestro pueblo no necesita ser ponderada.

La señora Lucy Argandoña de Céspedes ha hecho de su vida un apostolado y con una calidad humana que emociona, ha ejercido el maravilloso sacerdocio de dar de sí, sin retaceos, la suma de su capacidad maternal convertida rehabilitando niños que se vieron privados de los dones que la manufiencia divina que otorga a todos sus hijos.

Al crear esta distinción, que anualmente ha de ser otorgada y que lleva su nombre, la excelentísima Sra. de Banzer ha querido significar su plena y total identificación con todas sus hermanas que en nuestra ancha geografía están edificando, con amor y sacrificio, la Nueva Bolivia, la que ya está estructurada en nuestros corazones y que necesitamos ver materializada en un futuro que ya tiene caracteres de presencia. Sabemos todo lo que la mujer puede realizar en el orden de ser la gran sembradora de simientes fecundas de paz y trabajo; sabemos todo lo que el corazón de la madre puede realizar en el orden constructivo de amasar, con ingredientes imponderables un futuro donde nuestros hijos tengan abiertas las puertas del progreso y la humana convivencia. Por ello y por mucho más, estamos empeñados en la creciente incorporación de todas las mujeres al quehacer boliviano en la seguridad de que ese concurso ha de traducirse en voluntad de trabajo y en capacidades de fraternales entendimientos.

Con este espíritu, con esa profunda convicción, rindo, en nombre de nuestra Presidenta, a quien me honro en representar, mi fervoroso homenaje a la Mujer Boliviana que en este día, consagrado por la Patria para evidenciarle su amor y devoción, recibe del pueblo del que es entraña, corazón y sensibilidad admirable un testimonio de cariño. Sra. Lucy Argandoña de Céspedes.

Creo innecesario subrayar el profundo sentimiento de la Sra. de Banzer por no compartir con Ud., este momento de tanto significado, Ud. la conoce, la conocen todas las damas que me escuchan y saben lo íntimamente vinculada que se siente con este pueblo, con su pueblo, al que ama tanto. Reciba Ud. esta Medalla, la primera que se otorga, y que en escala nacional, representa el agradecimiento que a todos nos embarga por la obra que Ud. ha realizado, la que realiza en el presente y que, al proyectarse hacia el futuro ha de enraizar cada vez más en el corazón de los bolivianos.

Sr. Alex Arteaga, Vice-Presidente de la Junta Nacional de Acción Social de la Presidencia de la República.

Sra. Lucy Argandoña de Céspedes, con su hijo sordomudo.

Discurso de la Sra. Lucy Argandoña de Céspedes

Emoción profunda, al límite de las lágrimas, he sentido mucho cuando se me ha hecho conocer que "La Junta Nacional de Acción Social de la Presidencia de la República" por determinación de su Presidenta Sra. Yolanda Prada de Banzer y deseo compartido por su Vicepresidente Ejecutivo Dr. Alex Arteaga y Miembros de su Consejo Asesor Nacional, resolvió concederme el alto honor de otorgarme una Medalla de Oro y Diploma, reservado a una Sra. que se hubiera distinguido a nivel nacional por su dedicación al servicio del pueblo boliviano.

En esta oportunidad, tan cara al sentimiento del pueblo boliviano, no debiera hablarse de Lucy Argandoña de Céspedes, sino del niño boliviano confinado al "Mundo del silencio". Yo no tengo otro mérito que el de haber recogido el lamento de los Sordomudos de Bolivia y haber hecho eco en la conciencia nacional. Y, antes que mérito, ha sido una oportunidad encauzada, con cierto cariño, con hondo sacrificio, con noble afán cotidiano.

Parece que fuera apenas ayer, cuando los primeros niños sordos estuvieron desordenadamente reunidos en el garaje de mi casa. Con que añoranza recuerdo ese largo camino recorrido de veinte años de trabajo, saturado de tesonero esfuerzo, transido de infortunio y lágrimas, a veces con pinceladas de felicidad y ventura. Hablar del "Instituto de Audiología" de Cochabamba, es hablar de mi propia vida, porque es el corazón de una madre convertido en una obra.

Cómo en estos veinte años de vida del "Instituto de Audiología" hemos admirado el señorío de espíritus selectos que han cooperado con nosotros y cómo también hemos conocido la miseria moral de otros. Lo importante, a fuerza de constancia y la fe indeclinable en el destino del sordo, hemos sostenido la columna vertebral de la "Casa del Sordo" hasta convertirla en lo que queríamos. Un Instituto modelo, estable, fortificado y eficiente al servicio del sordo y pueblo boliviano.

Todos servimos un ideal de Patria y actuamos hacia objetivos y metas de realización creadora que conforme un espíritu coherente de la Colectividad Boliviana, país de iniciativas no dinamizadas pero de potencialidades espirituales insospechadas, tenía algún momento que encarar el problema de la niñez con problemas yo recibí del Supremo Hacedor, por mandato insondable del destino, la tarea de ocuparme de los sordomudos de mi país. Comencé, como todos saben, con mi hijo, y me convertí en la madre de los sordos de Bolivia. Cuánto camino he recorrido y cuántos secretos de la vida hecha tragedia descubrí en los veinte años de lucha, desesperanza e infortunio. Son recuerdos que al alma vuelven belleza y hacen ternura.

Muchos pioneros ya habían realizado este trabajo. Pero yo sentí en carne propia el dolor de la sordomudez y del pánico que la ignorancia saque la voluntad y fortalezas necesarias para hablar por los sordos, para gritar por sus derechos, para saciar sus deseos y aspiraciones. Y descubrí que en esas almas solitarias existen ricos filones de bondad y cariño, de esperanza e idealismo, lealtad y rectitud. Y, hoy que nuestra sociedad y los poderes públicos reconocen esta realidad, siento que estamos reconociendo los atributos inalienables del espíritu de un pueblo.

Quisiera que esta Medalla de Oro se prenda en el pecho de todos cuantos han contribuido en la reeducación del sordo y que el Diploma que se me otorga, como privilegio personal, sirva como un permanente breviario de sincera fraternidad humana.

No puedo acallar la voz del pasado y del recuerdo. Expreso todo mi agradecimiento a las personas que colaboraron conmigo en esta obra, a las personas anónimas que nunca reclamaron un agradecimiento, para la radio y la prensa que enarbolaron la causa de los niños sordos y le dieron su ubicación en la conectividad a veces indiferente e insensible; para todos en fin para todos cuantos siquiera musitaron con cariño el nombre del "Instituto de Audiología" y dedicaron una voz de aliento para nuestros niños sordos. Gracias a Dios por su infinita misericordia. Gracias una vez más gracias a las Instituciones y a todas las personas bondadosas que vivieron junto a los latidos de esta madre que creó con su ayuda la "casa del Sordo" como un justo homenaje a su dolor. Nunca olvidaré a los sordos que articularon su primera palabra ni dejaré de recordar a quienes hoy gracias al Instituto y al pueblo generoso de Cochabamba y Bolivia, se ganan el sustento con dignidad y decoro. Es por esto que, con renovadas fuerzas, prometo continuar con más ahínco mi labor. Seguiré siendo el oído y la palabra articulada del sordo boliviano.

En este día consagrado a la Mujer y al ser galardonada con esta condecoración, rindo mi fervoroso homenaje a la MUJER BOLIVIANA, siempre y sabia vivificante del alma nacional. Cuando se habla de una mujer es empezar a decir "siempre y en adelante no volver a decir "NUNCA". Si por la mujer boliviana recibo esta condecoración, a ella se la dedico y a ella se la entrego.

Señor Doctor Don Alex Arteaza:

Agradezco a Ud. muy de veras por sus generosas palabras. Agradezco a la "Junta Nacional de Acción Social de la Presidencia de la República" por haber seleccionado mi nombre para este homenaje, a la mujer, del sentimiento nacional. Le ruego ser portavoz ante la primera Dama de Bolivia, Doña Yolanda Prada de Banzer, para expresarle que esta humilde dama boliviana en reconocimiento de su distinción, ha destilado sobre los emblemas enviados una lágrima votiva desde su corazón.

Sra. Elvira Cabrera de Sanabria, Presidenta del Consejo Regional del Menor.

PALABRAS DE INAUGURACION

He recibido de la Vice Presidencia Ejecutiva de la Junta Nacional de Acción Social que depende de la Presidencia de la República el honroso encargo de hacerme conocer, con estas breves palabras, un acto que, particularmente, reviste singular significado para mí, pues, con él nuestro pueblo, y en especial la Excma. señora Yolanda Prada de Banzer, han de rendir homenaje de admiración y cariño a Doña Lucy Argandoña de Céspedes, cuya obra venimos aquilatando diariamente.

Sólo la extraordinaria sensibilidad de la presidenta de nuestra institución Excma. Señora de Banzer, pudo haber inspirado un acto tan significativo y de tanta repercusión: Celebra el día de la Mujer Boliviana, imponiendo una medalla que lleva el nombre de la Primera Dama de la Nación a nuestra querida Lucy. El homenaje que se le rinde nos emociona y alegra, y me permito sumar a él la expresión de todos los niños bolivianos que han de recordar siempre lo que Lucy ha hecho y ha de hacer: entregar a la Patria jóvenes rehabilitados para que, en fraternal concurso con toda la ciudadanía, edifiquen la Patria del futuro bajo el signo de la Paz y el Trabajo, para bien de la colectividad.

Elvira Cabrera de Sanabria, Directora de DIRME, COCHABAMBA.

Actividad constante de la Sra. Lucy Argandoña de Céspedes

En mérito a su preocupación por solucionar los problemas y la reeducación de los sordomudos, efectuó importantes estudios; forma parte de importantes organizaciones internacionales y recibió distinciones de reconocidas personalidades, entre ellos de Su Santidad el Papa Paulo VI.

Por ello es muy importante conocer el Curriculum Vitae de la señora Lucy Argandoña de Céspedes. Nació el 15 de noviembre de 1930. Efectuó estudios en la Escuela Profesional de Sucre.

Entrenamiento de Métodos de Reeducación de sordos y foniatría en México, D.F. Curso de Clave Fitzerald y Logopedia (Instituto Oral Modelo - Buenos Aires Argentina).

Misión Congresal y Organizaciones a las que pertenece. Delegada de Bolivia al Primer Congreso Americano de Hipoacusia y Lenguaje 1966 Buenos Aires. Miembro de la Asociación Latinoamericana de Maestros oralistas (ALAMO) Venezuela. Miembro correspondiente de "John Tracy Clinic" Los Angeles EE.UU. Miembro de la "Federación Mundial del Sordo". Roma, Italia. Miembro correspondiente a la "Asociación Iberoamericana de Rehabilitación" Madrid-España.

Distinciones que ha recibido. De Lane Bryant International "New York EE.UU. Generosa actuación y extraordinaria consagración de servicios voluntarios a la humanidad de 1963. Selección mundial de Postulantes. De: Confederación Nacional de Instituciones femeninas CONIF anual 1965. De: Su Santidad Papa Paulo VI. De: Reyna Fabiola de Holanda. De Club de Leones Cochabamba, Diploma 1959. De Comité Pro Cochabamba 1959. De: Departamento de Estado de EE.UU., invitada especialmente para visitar institutos, Clínicas, etc., y adquirir experiencias metodológicas y científicas en sordos 1967. De Federación de Maestros Pasivos La Piedad 1972. De Rotary Club Cochabamba Diploma 1972. De Federación Argentina de Sordos Medalla y Pergamino 1972. De Federación Mundial del Sordo y Orden Hospitalaria del S.C.J. viaje, conocimiento y estudio y experiencia en varios paises de Europa 1974. Proyección del Sordo en su rehabilitación integral.

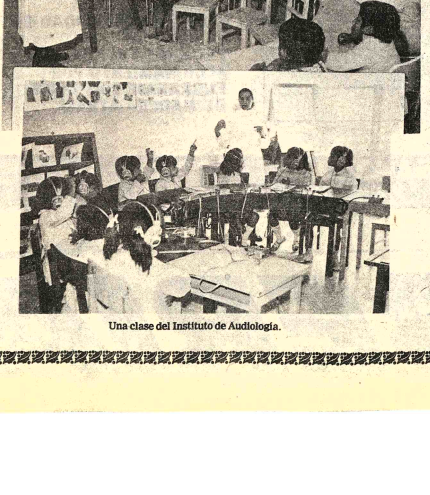

Una clase del Instituto de Audiología.

"El mundo del silencio"

Hablar de la abnegación de la madre es hablar de la señora Lucy Argandoña de Céspedes destacada como meritoria mujer que desde hace veinte años se ha dedicado a la rehabilitación de los sordomudos incorporándolos integralmente a la sociedad, dotándoles de todas las capacidades y posibilitándoles a sentirse seguros de su ambiente. Yo no tengo otro mérito -dice la señora Argandoña de Céspedes- que el haber recogido el lamento de los sordomudos de Bolivia y haber hecho eco en la conciencia nacional.

Advierte que antes que mérito sólo ha sido una oportunidad encauzada por su hijo, pero con cariño con hondo sacrificio, pero con noble afán cotidiano.

En efecto, la señora Lucy Argandoña de Céspedes, se dedicó a esta noble tarea de reeducar a los niños que viven en el "mundo del silencio", precisamente desde que su último hijo nació con el problema "los médicos diagnosticaron a mi niño sordera con anulación del nervio auditivo, golpe éste que ocasionó casi una tragedia en la familia".

La familia Céspedes Argandoña, viajó en aquella oportunidad hasta los Estados Unidos y México, con la finalidad de lograr un tratamiento especializado para la sordomudez de su niño. Ante la imposibilidad se decidió, la señora Lucy Argandoña, a estudiar en el último de los países nombrados, "Entrenamiento en Métodos de Reeducación de Sordos y Foniatría y posteriormente otro curso de clave Fitzerald y Logopedia en el Instituto Oral de Buenos Aires, Argentina.

"Efectué estos estudios, para ser la maestra de mi hijo, porque con la desesperación de toda madre tenía la convicción de que mi hijo tenía que hablar y decirme algún día Mamá" cuenta la señora Argandoña, con lágrimas en los ojos recordando los pasajes de hace veinte años.

Después de muchos años de batallar en el trabajo de rehabilitación de su propio hijo, muestra su plena satisfacción al comprobar que ha logrado sus propósitos "ahora mi hijo ostenta el título de Bachiller Técnico y el Técnico Medio Industrial, cuando precisamente cuenta con 22 años" dice con una amplia sonrisa.

"He logrado, la rehabilitación total de mi hijo, sus complejos, y prejuicios han desaparecido y forma parte de nuestra sociedad y cumple sus funciones como todo hombre en una empresa industrial", señala la señora Lucy Argandoña de Céspedes al explicar el resultado de su trabajo.

La paciencia y la constancia guiaron todos sus actos, despertó honda y humana rebeldía contra una sociedad insensible y a fuerza de constancia consiguió que el alma de esta sociedad se volcara en creativos frutos porque juzgó que el amor al prójimo, la ayuda al necesitado, es el alma de las actividades de la vida. De esta manera el infortunio inicial de los sordomudos fue una fuerza de aproximación de inquietudes, un consustanciarse de ideales, un profundo sentimiento de solidaridad al que nunca rehuyeron los espíritus nobles.

Se explica, la señora Lucy Argandoña de Céspedes, una vez que logró las técnicas de reeducación de los sordomudos, retornó a Bolivia, con la expresa finalidad de contribuir en la medida de sus posibilidades en la enseñanza de hablar a los niños que formaban parte del "mundo del silencio".

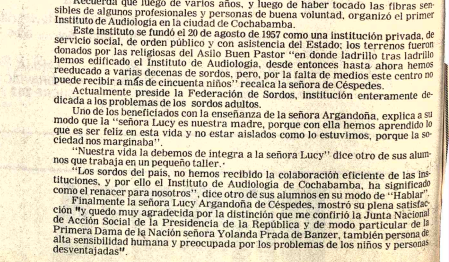

Vice-Presidente de la Junta, entrega condecoración a la Sra. Lucy Argandoña de Céspedes.

Y es así que los méritos de la mencionada señora, suman, cuando precisamente constituye "una pequeña escuelita en el garaje de su casa para atender la reeducación de los niños sordos".

"Quedé sorprendida al comprobar que el problema - de los sordomudos - era alarmante en nuestro país, con la abnegación de madre, con el sacrificio de mujer y con sensibilidad humana, atendí sin retaceos a un número elevado de niños" menciona la señora Argandoña.

Recuerda que luego de varios años, y luego de haber tocado las fibras sensibles de algunos profesionales y personas de buena voluntad, organizó el primer Instituto de Audiología en la ciudad de Cochabamba.

Este instituto se fundó el 20 de agosto de 1957 como una institución privada, de servicio social, de orden público y con asistencia del Estado; los terrenos fueron donados por las religiosas del Asilo Buen Pastor "en donde ladrillo tras ladrillo hemos edificado el Instituto de Audiología, desde entonces hasta ahora hemos reeducado a varias decenas de sordos, pero, por la falta de medios este centro no puede recibir a más de cincuenta niños" recalca la señora de Céspedes.

Actualmente preside la Comisión de Sordos, institución enteramente dedicada a los problemas de los sordos adultos.

Uno de los beneficiados con la enseñanza de la señora Argandoña, explica a su modo que la "señora Lucy es nuestra madre, porque con ella hemos aprendido lo que es ser feliz en esta vida y no estar aislados como lo estuvimos, porque la sociedad nos margina ba".

"Nuestra vida la debemos de integra a la señora Lucy" dice otro de sus alumnos que trabaja en un pequeño taller.

"Los sordos del país, no hemos recibido la colaboración eficiente de las instituciones, y por ello el Instituto de Audiología de Cochabamba, ha significado como el renacer para nosotros", dice otro de sus alumnos en su modo de "Hablar".

Finalmente la señora Lucy Argandoña de Céspedes, mostró su plena satisfacción "y quedo muy agradecida por la distinción que me confirió la Junta Nacional de Acción Social de la Presidencia de la República y de modo particular de la Primera Dama de la Nación señora Yolanda Prada de Banzer, también persona de alta sensibilidad humana y preocupada por los problemas de los niños y personas desventajadas".

...láusulas secretas en ...acuerdo sobre Sinaí

...2 23 (IPS) - El periódico oficial del partido baasista ira...ena" acusó ayer a Egipto de haber hecho promesas ...ere la liquidación de la causa palestina y del movimiento ...como parte del acuerdo sobre el Sinaí.

...dice que además de los cuatro anexos secretos publica...Congreso norteamericano el 5 de octubre y en los que ...dos Israel adoptan compromisos secretos.

...ellos hace ciertas concesiones, hay otros anexos en los ...to e Israel adoptan compromisos secretos.

...mentos secretos que han sido publicados dan una for...plicación al rechazo árabe del acuerdo sobre el Sinaí, ...l Thawra", que había también sobre el peligro que ...para el mundo árabe la concesión de Estados Unidos a ...ndermas armas según los términos de las cláusulas ...ellas incluyen los sofisticados aviones F-1" y muy pro...los cohetes Pershing de larga distancia que pueden ...sus zonas de Irak occidental así como numerosas capi...en el caso de un ataque a distancia hecho por Israel.

...la intensificación de los peligros militares, sin hablar de ...s políticos inherentes a los anexos secretos, la res...del régimen egipcio se torna completamente clara",

...cio oficial de Bagdad.

...a agrega que el régimen egipcio conocía los anexos ...os aprobó como parte del segundo acuerdo sobre el Sinaí ...do sobre ellos. En el último caso, tiene el derecho y el de...nciar al acuerdo sobre el Sinaí y a los anexos sobre los ...mantenido en la oscuridad.

...cerrado virtualmente a pruebas de llaves falsas es ...ado por su inventor, Walter Surko, en la Corporación ...ert, de la ciudad de Nueva York. Se usa una llave es... con aristas angulares, en lugar de los dientes con...uales para elevar los pasadores a un nivel preciso, al ...tiempo que se los hace girar a un determinado án... Este método está calificado como uno de los más ...os en los 114 años de la historia de los candados. Los ...os no han podido abrir el candado a pesar de emplear ...strumentos más avanzados. (USIS)

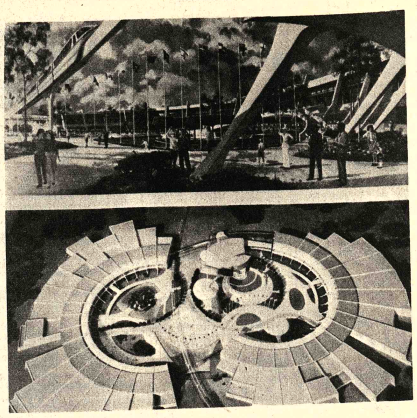

..Se proyecta construir un prototipo experimental del Barrio del Futuro, como adición al parque de diversiones Walt Disney, situado cerca de Orlando, Florida. La obra, que será educativa y de diversión incluirá un Pabellón Mundial, en el que habrá exposiciones permanentes de unos 30 países. Un tren monorriel que atravesará el jardín central situado entre los dos edificios, los conectará con el parque de diversiones y sus hoteles y con la Villa Internacional. (USIS)

Hoy en la historia

POR THE ASSOCIATED PRESS

UN DIA COMO HOY:

1795- Polonia es dividida entre Prusia, Austria y Rusia.

1808- Se publica el primer número de la "Gaceta de Caracas", el primer periódico en Venezuela.

1842- Muere en Lima, Perú el patriota chileno Gen. Bernardo D'Higgins.

1881- Nace en Málaga el pintor Pablo Picasso.

1917- El segundo ejército italiano es derrotado en Caporetto.

1929- Colapso de precios en la Bolsa de Nueva York

1934- El Mahatma Gandhi se retira del congreso nacional de India.

1945- Entra en vigor la carta constitucional de las Naciones Unidas cuándo la Unión Soviética se convierta en la vigésima novena nación en ratificarla.

1947 La asamblea general de las Naciones Unidas acuerda que el 24 de octubre se celebre anualmente como "Dia de las Naciones Unidas.

1948- Encíclica de Pio XII, titulada "In multiplicibus" pidiendo la internacionalización de Jerusalén.

1962- Estados Unidos bloquea a Cuba.

1964- Rodesia del Norte, ahora nombrada Zambia se convierte en república independiente.

1973- Entra en vigor la tregua entre Israel y Egipto pero continúan algunos combates.

1974- David Oistrak, afamado violinista ruso, muere en Amsterdam de un ataque cardiaco.

CUMPLEAÑOS DE HOY

Jacques Lafitte, banquero y político francés, 1767-1844.

PENSAMIENTO PARA HOY:

"Bendecido es el hombre que, no teniendo nada qué decir, se abstiene de darnos evidencia verval del hecho"-- George Eliot, novelista inglés, 1819-1880.

Presiones para que Isabel Perón informe sobre los fondos de entidad de caridad

BUENOS AIRES, 23 (AP).- Se han renovado las presiones políticas para que la presidenta Isabel Perón informe sobre los fondos de una entidad de caridad pública que dirige.

Doce diputados opositores dijeron que estudian la posibilidad de solicitar juicio político a la señora de Perón por el manejo de los fondos de la "cruzada de solidaridad Justicialista".

La cámara de diputados se aprestaba a votar anoche una investigación de la cruzada y del Ministerio de Bienestar Social cuando debió suspender la reunión porque el legislador José Zamanillo de la Unión Cívica Radical sufrió una crisis cardiaca. El diputado se reponía hoy en un hospital.

Fuentes paralmentarias dijeron que posiblemente entre esta noche y mañana la cámara de diputados apruebe la investigación ya que los propios legisladores oficialistas estaban de acuerdo con ello.

El tema de la "cruzada de solidaridad justicialista" ha provocado una polémica en los sectores políticos. Hace dos meses se presagiaba un "Watergate" local, según fuentes políticas, cuando informes de prensa indicaron que la señora de Perón libró un cheque por el equivalente de 700.000 dólares de fondos de la cruzada con destino a la cuenta sucesoria de su difunto esposo, el general Juan D. Perón.

Según la prensa el cheque llevaba fecha 23 de julio y tres días después la señora de Perón anuló la transacción al percatarse del escándalo político que podía suscitarse.

El tema volvió ahora a resurgir y ahora doce diputados del bloque opositor de la fuerza federalista popular (FUFEPO) dijeron que podrían solicitar un eventual juicio político a la jefa de estado.

La "cruzada de solidaridad justicialista" es una entidad de bien público financiada con fondos de contribuciones voluntarias y porcentajes por juegos, como el concurso de pronósticos deportivos del fútbol.

La labor del Ministerio de Bienestar Social despertó suspicacias durante la gestión de José López Rega, quien también era secretario privado de la señora de Perón. López Rega viajó a España a fines de julio pasado forzado por una presión política y militar que prácticamente lo obligó a abandonar el país.

Delegados de ejércitos de América volverán a reunirse en Chile el 76

MONTEVIDEO, 23 (AP).- Los delegados de ejércitos de América acordaron realizar una nueva conferencia extraordinaria en Santiago de Chile en 1976, a fin de considerar un temario seguramente vinculado con la llamada "subversión política".

El acuerdo fue tomado ayer durante la Undécima Conferencia de Ejércitos Americanos, que deliberó en esta capital desde el lunes, con asistencia de jefes castrenses de los Estados Unidos y todos los países de América Latina, con excepción de México, Cuba, Costa Rica, Jamaica y Trinidad-Tobago, Canadá tiene un observador.

La conferencia, que concluirá el sábado, debatió ayer en su sesión plenaria los despachos elevados por tres comisiones de trabajo. Escuchó también un enérgico discurso anticomunista del Jefe del Estado Mayor del Ejército de Chile, general Gustavo Alvarez Agüila.

El delegado chileno propugnó la institucionalización, dentro de la Organización de Estados Americanos (OEA), de la Junta Interamericana de Defensa que funciona en Washington. La propuesta exhumó un proyecto que los cancilleres americanos habían rechazado por mayoría en su reunión de Buenos Aires en 1967. Entonces la iniciativa partió del ex presidente argentino Juan Carlos Ongania.

Se esperaba hoy con expectación el discurso del delegado del Perú, general Jorge Fernández Maldonado, cuyo gobierno fue veladamente criticado por el representante chileno. El general Alvarez Agüila dijo que "algunos países sustentados por un régimen militar" en el hemisferio, se muestran "vacilantes" ante el comunismo soviético. Aludió concretamente a "ciertas votaciones habidas últimamente en el seno de algunas reuniones internacionales", sin especificar a cuales países se refería.

La circunstancia de que se haya elegido a Chile como sede de la reunión extraordinaria fue interpretada como señal del reforzamiento de la línea "dura" anticomunista propugnada por los regímenes de Chile, Uruguay y Brasil.

En la reunión de ayer el general Fernández Maldonado informó sobre recientes encuentros de los países del Pacto Andino para estudiar la reducción de los gastos militares.

El jefe del Estado Mayor del Ejército peruano se refirió a dos reuniones en nivel de expertos celebradas en Lima y Santiago. Una información oficial difundida por la presidencia de la conferencia, indicó que el propósito de esas reuniones fue procurar que las naciones del Acuerdo de Cartagena, "en vez de invertir recursos financieros en carreras armamentistas, los dediquen al desarrollo socio-económico y cultural de sus países".

Integran el Pacto Andino Perú, Chile, BOLIVIA, Ecuador, Colombia y Venezuela, naciones todas representadas en la conferencia.

Guerrilleros palestinos buscan a dos norteamericanos secuestrados en Beirut

- BEIRUT, 23 (AP).--- Guerrilleros palestinos participaban hoy en la búsqueda de dos norteamericanos secuestrados ayer, al tiempo que la lucha callejera entre musulmanes y cristianos se intensificaba de nuevo en la capital.

"Ni una sola calle de Beirut está segura", dijo la radio del gobierno.

Fuentes gubernamentales expresaron que el Primer Ministro Rashid Karami estaba a punto de renunciar porque no ha podido poner fin a la lucha comunal que atraviesa actualmente su séptimo mes.

Fuentes palestinas dijeron que el segundo de Yasir Araffat al frente del grupo palestino Al Fatah , Abu Iyad, presidió una reunión de emergencia de la jefatura palestina después de la media noche para discutir el secuestro de dos empleados de la embajada norteamericana y la muerte de dos oficiales guerrilleros.

Los dos norteamericanos son Charles Gallagher, de 44 años, y William Dykes, de 50. Gallagher es director de la imprenta del servicio de información de los Estados Unidos en Beirut y Dykes es su adjunto.

Fueron secuestrados cuando se dirigían a su trabajo por pistoleros que se suponen son musulmanes libaneses de izquierda.

Fuentes de la embajada norteamericana esperaban que sus captores demandaran un rescate en efectivo o la distribución gratuita de alimentos en sectores musulmanes pobres.

El Coronel del Ejército norteamericano destacado en Turquía, Ernest . R. Morgan, fue secuestrado en junio pasado por guerrilleros izquierdistas y liberado trece días más tarde después que el gobierno libanés distribuyó alimentos en un barrio pobre cerca del puerto.

Gallagher y Dykes fueron víctimas de "barreras relámpago" levantadas por bandas armadas que se desplazan de calle en calle y las bloquean brevemente. Sus víctimas son asesinadas, mutiladas, o canjeadas por cautivos en poder de la otra parte.

Centenares de personas han sido secuestradas desde que la guerra religiosa y política comenzó en abril pasado.

...Secuestraron a ...cionista de una ...fábrica argentina

...UENOS AIRES, 23 (AP).- ...o de los principales ac...nas de la fábrica de ...éticos FATE, de capital ...cano, fue secuestrada hoy ...esconocidos, dijeron ...policiales.

...icia identificó a la ...ada como Rebeca ...el, argentina de 70 ...uestro ocurrió en la ...el de Victoria.

Accidente del metro en México causó la muerte de 27 personas e hirió a 70

MEXICO, 23 (IPS).- Veintiséis muertos y más de setenta heridos es el saldo definitivo del accidente ocurrido a las 9.30 de la mañana en el subterráneo de la ciudad de México.

En funcionamiento desde hace apenas seis años el metro de México fue construido con asesoramiento de técnicos franceses y sus tres líneas cruzan en distintas direcciones esta ciudad de más de ocho millones de habitantes.

Planeado inicialmente para transportar, cada día, un millón 400 mil pasajeros, transporta un promedio de un millón 900 mil en sus 537 unidades modernas y silenciosas.

Se dice ahora que para prestar un servicio similar al del metro de Montreal, el subterráneo de México debería contar con 1133 unidades, es decir el doble de las que efectivamente dispone.

Ocurre con el metro lo que con otros servicios públicos: La capital mexicana crece a un ritmo tan intenso que en pocos años los servicios que se han planificado con holgura se ven sobrepasados. Los 345 nuevos vehículos para el metro que se están construyendo en talleres mexicanos ya resultan insuficientes.

Sucede entonces que mientras los carros del subterráneo de París circulan, como promedio, unos 60 mil kilómetros al año, sus símiles mexicanos hacen un recorrido promedio de 120 mil kilómetros al año.

..Estos rascacielos del sector central de la isla de Manhattan, en la ciudad de Nueva York, muestran un interesante estudio lineal de esa ciudad. Al fondo, en el centro, se alcanza a ver la pluma de agua de la fuente Delacorte, en el río del Este. (USIS)

Tegucigalpa

Unos 120 campesinos invadieron manzanas de tierras privadas

TEGUCIGALPA, 23 (AP).- Unos 120 campesinos invadieron ayer 513 manzanas de tierra privadas en el departamento occidental de Santa Bárbara, 200 kilómetros de aquí, antes de vencer el plazo dado al gobierno militar por tres agrupaciones campesinas del país.

Pompilio López, dirigente de los invasores, dijo que se había adoptado esta determinación por la tardanza del gobierno en entregar tierras al campesinado hondureño.

La Asociación Nacional de Agricultores y Campesinos de Honduras (ANACH), la Unión Nacional de Campesinos (UNC) y la Federación de Cooperativas de la Reforma Agraria de Honduras (FECORAH) emplazaron hace 15 días al gobierno para expropiar inmediatamente las tierras ociosas en poder de particulares y de compañías bananeras, para luego entregarlas al estado.

Sin embargo, el gobierno en los dos últimos días ha sostenido reuniones con los dirigentes de la ANACH con el propósito de disuadirlos de sus objetivos.

Señaló que "el jefe de estado ha sido receptivo al expresar su deseo de encontrar soluciones en todos los niveles del campesinado", pero advirtió que "el campesinado hondureño determinará las medidas que se adoptarán al vencer el plazo".

Fuentes oficiales aseguraron por otra parte que el director ejecutivo del Instituto Nacional Agrario (INA) coronel Mario Maldonado Muñoz, renunció el viernes pasado supuestamente por no encontrar colaboración del gobierno para la solución de los problemas.

UNIROYAL

Corporación Minera de Bolivia

Invita a los señores representantes y firmas proveedoras, a recoger los pliegos de especificaciones, de la Secretaría de la Comisión de Adquisiciones, 4to. piso, Edificio Central, correspondiente a los siguientes pedidos:

PEDIDO	MATERIAL	FECHA VENCIMIENTO
		12/11/75 HORAS 16:00
30770	PAPEL FILTRO PARA LABORATORIO	12/11/75 HORAS 16:00
30771	BOMBAS CENTRIFUGAS, MOTORES Y ACCESORIOS ELECTRICOS	5/11/75 HORAS 16:00
30774	REACTIVOS PARA FUNDICION DE BISMUTO	5/11/75 HORAS 16:00
30776	CABLE DE ACERO PARA HUINCHE	12/11/75 HORAS 16:00
30777	ELEMENTOS PARA FILTROS	12/11/75 HORAS 16:00
30778	CEDAZOS PARA VIBRADORAS	12/11/75 HORAS 16:00
30780	CABLE DE ACERO PARA HUINCHES	12/11/75 HORAS 16:00
30781	REPUESTOS ESPECIALES PARA ANDARIVEL	5/11/75 HORAS 16:00
30782	CABLE DE ACERO PARA ANDARIVEL	12/11/75 HORAS 16:00
30783	BROCAS ESPIRALES DE CENTRO SOLIDO	12/11/75 HORAS 16:00
30784	ACEITE ESPECIAL PARA LOCOMOTORAS	12/11/75 HORAS 16:00
30785	FIERRO EN PLANCHA	12/11/75 HORAS 16:00
30786	TIRAFONDOS DE FIERRO	

GERENCIA DE ADQUISICIONES

La Paz, Octubre 21 de 1975.

P.R. 751/75.

INGENIEROS AGRONOMOS

Importante Institución precisa los servicios de Ingenieros Agrónomos.

Dirigirse a Casilla 1599, acompañando curriculum vitae.

A.B.R.I.A.P.

Asociación Boliviana de Relaciones Industriales y Administración de Personal

ANUNCIA SU SEMINARIO ESPECIALIZADO TEORICO-PRACTICO DE

"RECLUTAMIENTO Y SELECCION DE PERSONAL" del 3 al 7 de Noviembre

PROGRAMA:
- El Mercado de Recursos Humanos.
- Principios y objetivos de una política de empleo.
- Definición del puesto. Profesiograma del puesto.
- Clases y fuentes de Reclutamiento. Características.
- El Proceso de Selección: El Anuncio; Elección del medio; Los Cuestionarios; Las Entrevistas; Verificación de referencias; Las pruebas profesionales; Los Tests; El examen médico preocupacional; La Decisión.
- El ingreso. Orientación y determinación de las necesidades de entrenamiento del contratado.

CONDUCTOR: Lic. Carlos María Gomez, destacado profesional argentino enviado especial de la Asociación de Dirigentes de Personal de la Argentina (ADPA), formando parte de un programa de intercambio cultural.

NUMERO LIMITADO DE PARTICIPANTES.

LOCAL: Hotel La Paz.

INAUGURACION: Lunes 3 de Noviembre a horas 19.

INFORMES: Edificio Guerrero, calle Mercado 1er. Piso, Oficina 5. Teléfono 28896.

Universidad Boliviana "General José Ballivián"

..Por resolución de la Honorable Junta de Almonedas Universitaria, se llama a remate para la venta de un lote de ganado vacuno de las siguientes especificaciones:

4 hatos de novillos mayores de 50 cabezas cada uno y 2 hatos de vacas de descarte de 50 cabezas.

El peso vivo aproximado es de 400 Kg. por novillo y de 320 kg. por hembra.

La base del remate será de $b. 7,50 por kilo vivo y se ha de llevar a efecto en el Rectorado de la Universidad, el día 3 de Noviembre del año en curso, a hs. 16.00.

Los interesados deberán presentarse munidos del comprobante bancario que acredite su depósito del 5% que especifica la Ley.

Trinidad, 21 de Octubre de 1975

Dr. Oscar Rivero Aramayo
SECRETARIO GENERAL

AVILA HERMANOS

simo Ltda.

su tienda amiga tiene la mejor marca para usted

PHILCO

Ford

LA INSUPERABLE CALIDAD
refrigeradores de una y dos puertas, automáticos diferentes tamaños, y hermosos colores
INDUSTRIA NORTEAMERICANA

De encendido automático de 12"-18"-20" y 24"

simo Ltda.
COMERCIO 973

...Alcaldía con ... de la ...Alcaldía con el Tránsito"

Trato especial para contrabando en caso de importaciones prohibidas

El gobierno aprobó ayer un decreto aclaratorio del D.S. Nº. 12914 que prohibe por dos años la importación de determinadas mercaderías.

La disposición que se hizo conocer ayer al término de la reunión del Gabinete Ministerial establece además un artículo específico sobre el tratamiento que se dará a los objetos incautados del contrabando, estableciendo que estos no serán rematados como se hacía anteriormente, sino que serán adquiridos por las empresas beneficiarias.

El decreto dice:

CONSIDERANDO:

Que mediante Decreto Supremo Nº. 12.914 se ha prohibido por el término de dos años, la importación de las mercaderías detalladas en el Artículo 1º. de dicha disposición legal;

Que se requiere aclarar algunas partidas para su mejor aplicación por la Dirección General de Aduanas;

Que es necesario determinar la forma y pago de participación a los denunciantes y captores, de las mercaderías de importación prohibida;

En Consejo de Ministros,

D E C R E T A:

ARTICULO PRIMERO.- Suestitúyese en el Artículo 1º. del Decreto Supremo Nº. 12.914, la Partida 21.05.01.00 por la Partida 25.05.02.00 que corresponde a sopas, potajes o caldos preparados, excepluándose los caldos en tabletas y cubitos, que no son fabricados en el país;

Ampliase la prohibición de la partida 21.06.01.99 a las bebidas artificiales preparadas que contengan la partida 21.06.02.00;

Eliminase de la prohibición la partida 39.07.01.01 referida a accesorias de conexión para tubos de plástico;

Aclárase que la mercadería señalada en la partida 39.07.07.01 se refiere a bolsas de polietileno.

ARTICULO SEGUNDO.- Los productos incautados no serán objeto de remate y deberán ser adquiridos por las empresas beneficiarias, a través de la Cámara Nacional de Industrias, a nivel de los precios mayoristas del mercado interno, con una rebaja del treinta por ciento. Estos productos no podrán ser objeto de reventa.

El importe de la venta percibirse será destinado, por intermedio de la Dirección General de Aduanas al pago de participación a los denunciantes y captores de acuerdo al Decreto Supremo Nº. 10.320 de 27 de junio de 1972.

Fue capturado el autor del asesinato del Padre Hermann

COCHABAMBA, PRESENCIA.- Autoridades de la DID., en conferencia de prensa, hicieron conocer los detalles de la captura del autor de la muerte del Padre Hermann. Se trata de Omar Baeza, de veinte años de edad y vecino de Quillacollo, quien, de acuerdo a sus declaraciones se trasladó a Morochata anteriormente obtener algunas ganancias con la venta de un jeep, propiedad del religioso y algunos otros efectos personales que le darían oportunidad de viajar al exterior.

La actuación de las autoridades policiales, encabezadas por el Comisario Carlos Tineo y secundada por el Dte. Eduardo Terrazas, determinó que en menos de 24 horas se lograra detener al autor y ponerlo a disposición de la justicia ordinaria. El crimen ha consternado profundamente a la población de Morochata, donde era muy apreciado el mencionado sacerdote.

Por su parte, el Prefecto el Departamento, Milivoy Etero vic, señaló que las autoridades habían puesto toda su diligencia para aclarar este caso tan sentido, cumpliendo, además, un compromiso con el Padre Hermann, Monseñor Armando Gutiérrez Granier, quien desde el primer momento se movilizó para aclarar el caso de suyo tan grave.

En Cochabamba

Muerte de sacerdote causó una profunda consternación

COCHABAMBA, PRESENCIA.- Profunda consternación en la opinión pública ha causado la muerte del Rev. P. Raimundo Hermann, Párroco de Morochata, ocurrida el pasado día lunes último, aproximadamente a hrs. 20.30.

Las autoridades de la Policía han iniciado de inmediato las investigaciones pertinentes para establecer las causas del crimen.

El Señor Arzobispo de Cochabamba, Rev. Armando Gutiérrez Granier, hizo conocer este lamentable deceso en un comunicado que en sus partes salientes menciona:

El Arzobispo de Cochabamba informa con profundo dolor al clero, a sacerdotes y fieles de la Arquidiócesis, así como a la opinión pública, la noticia de la muerte violenta del P. Reimundo Hermann, Párroco de Morochata, ocurrida el día lunes 20 del presente, aproximadamente a horas 20.

1.- Informado el señor Arzobispo de la tragedia por el Párroco de San Rafael, se trasladó a horas 16.00 del día martes, a Morochata en la camioneta piloteada por P. Juan O'Brien, M.M., acompañado por el Vicario Cooperador de la Parroquia de San Rafael, P. David Donovan y dos agentes del Servicio de Investigación Criminal.

2.- Arribó a Morochata a horas 18.30, constatando la siguiente consternación de la población y de inmediato se dirigió a la casa parroquial, junto con las autoridades del lugar fue y los personeros policiales, quienes iniciaron el levantamiento del cadáver, suscribiendo la correspondiente acta.

3.- Constataron también los personeros de Investigaciones la desaparición del jeep Toyota y de otros efectos personales del difunto.

4.- Terminado el acto judicial, el Arzobispo concedió la Misa juntamente con el Párroco de Independencia, el P. O'Brien y el P. Donovan ante el cadáver y gran concurrencia de fieles, y al tiempo de la homilía pidió oraciones por el eterno descanso del P. Raimundo, consoló a los feligreses por la pérdida de su buen pastor y les alentó en la esperanza de una vida nueva después de la muerte.

5.- Finalizada la Eucaristía el ataúd fue colocado en la camioneta que condujo los restos del P. Hermann y a sus acompañantes hasta el Hospital Seton, donde habría de procederse a la autopsia, llegando a su destino aproximadamente a horas 22.00.

6.- En el camino a la cumbre se encontraron la movilidad del señor Arzobispo con la del señor Prefecto y el Estado agregando a la autoridad departamental por su colaboración personal en la investigación del hecho.

Llegada la camioneta al Hospital Seton a horas 20.30 y depositado el cadáver en la Morgue, el médico forense, doctor Andía, colaborado por varios de sus colegas que trabajan en el Hospital, procedió a la autopsia del cadáver, constatando el homicidio del sacerdote y procediendo a la formolisación del cuerpo.

7.- El señor Azobispo deplora la muerte de un sacerdote ejemplar que priva a la Arquidiócesis de un pastor y servidor de sumo valor humano y cristiano.

Expresará su condolencia sentida al Señor Arzobispo de Dubuque, quien ha cedido los servicios de un grupo de sacerdotes diocesanos a nuestra Arquidiócesis quienes atienden dos parroquias. Ha expresado ya su dolor a los sacerdotes San Rafael y expresa su pésame a los pobladores de Morochata.

8.- El Arzobispo concelebrará la Misa el día de hoy a horas 19.00 en la Parroquia de San Rafael.

9.- Los restos mortales del P. Raimundo Hermann serán llevados el día de mañana jueves por vía aérea a los Estados Unidos para ser sepultados en su tierra de origen.

ALGUNOS DATOS BIOGRAFICOS DEL PADRE RAIMUNDO HERMANN

Nació en Iowa, Estados Unidos, el 1º de enero de 1930.

Hizo sus estudios eclesiásticos en el Seminario de la Arquidiócesis de Dubuque, a la que pertenecía.

En 1962, después de varios años de práctica pastoral, fue cedido por el Arzobispo James Byrne, a la Diócesis de Cochabamba.

En nuestra Diócesis realizó los siguientes trabajos pastorales: Colaboró a la formación de la Parroquia de Cristo Rey,

(Pasa a la página 12)

Nuevas escalas para impuestos sucesorios

A través de un decreto ley el gobierno fijó ayer el nuevo sistema tributario que se aplicará a las sucesiones legados, y transmisiones gratuitas de la propiedad de bienes y valores.

El decreto dice:

CNL. HUGO BANZER SUAREZ
Presidente de la República

CONSIDERANDO:

Que el sistema tributario vigente en materia sucesoria, no guarda concordancia con los nuevos principios de carácter socio - económico que deben prevalecer en el actual régimen familiar;

Que la escala impositiva fijada por disposiciones legales anteriores a herencias y legados mortis causa, debe ser reajustada conforme a aquellos nuevos principios y al valor real de la moneda nacional;

En Consejo de Ministros.

D E C R E T A:

Artículo 1º.- El pago del impuesto sobre sucesiones, legados mortis - causa y transmisiones gratuitas de la propiedad de bienes y valores en general, será efectuado con arreglo a la siguiente escala:

Artículo 2º.- El impuesto establecido en el artículo anterior, de acuerdo a la escala fijada en el mismo, se liquidará al momento de hacerse efectivo el pago.

Artículo 3º.- Quedan derogadas las disposiciones contrarias al presente Decreto Ley.

	Entre ascendientes y descendientes en línea directa y conyuges	Entre hermanos	Entre colaterales 3º grado	Entre otros parientes y extraños
De $b. 1 hasta 20.000	5%	10%	14%	20%
De $b. 20.001 hasta 30.000	6%	14%	20%	30%
De $b. 30.001 hasta 40.000	8%	20%	26%	50%
De $b. 40.001 hasta 50.000	9%	25%	34%	70%
De $b. 50.001 adelante	10%	30%	40%	90%

Países Andinos frenarán la carrera armamentista

MONTEVIDEO, 23 (AFP).- Los países del Pacto Andino decidieron impulsar el desarrollo de sus pueblos en lugar de competir en una carrera armamentista.

Así lo reveló el General de División Jorge Fernández Maldonado, de Perú, en el curso de la reunión plenaria de la Undécima Conferencia de Ejércitos Americanos (CEA), que se está desarrollando aquí.

Según Fernández Maldonado, BOLIVIA, Colombia, Chile, Ecuador, Perú y Venezuela, en contactos realizados a nivel de expertos, resolvieron que, en vez de invertir sus recursos financieros en cargeras armamentistas dentro de la subregión, dedicarán sus esfuerzos a lograr el desarrollo social, económico y cultural de sus respectivos pueblos.

La CEA, cuya clausura está prevista para el sábado, continuaba esta mañana sus deliberaciones privadas para analizar diversos temas y en especial el relativo a la subversión en el continente.

VISITA PROTOCOLAR.- Durante su estadía en Madrid, el tas protocolares al **Jefe del Estado Español**, **Generalísimo** Francisco Franco y al Principe **Juan Carlos de Borbón**, **sucesor** del trono de España. Ambas visitas se efectuaron en el Palacio de "El Pardo", en la capital española. El Ministro boliviano se trasladó a esa ciudad con motivo de asistir a la reunión sobre temas de enseñanza en los países Iberoamericanos.

Se aprobó reglamento para agencias de pasajes, de viajes y de turismo

Mediante decreto supremo, ayer se aprobó el reglamento de agencias de pasajes, viajes y turismo, proyectado por el Instituto Boliviano de Turismo.

El reglamento tiene 68 artículos y contiene normas sobre las obligaciones y requisitos que deben reunir aquellas agencias, a sus responsabilidades, facilidades y garantías así como a las sanciones que pueden ser objeto.

El decreto mencionado contiene también disposiciones relativas a la reciente medida sobre créditos para turismo al exterior.

El decreto dice:

Considerando:

Que por medio del Decreto Supremo Nº 12928 de fecha 2 de octubre de 1975, se designa a los Ministerios de Industria, Comercio y Turismo, Finanzas y Transportes, Comunicaciones y Aeronáutica Civil, como encargados de elaborar las disposiciones legales que reglamenten la citada disposición.

Que el Ministerio de Industria, Comercio y Turismo, por intermedio del Instituto Boliviano de Turismo tiene elaborado el Reglamento que regula dicha actividad:

Que dentro la politica del Supremo Gobierno está la de mantener la paridad y libre convertibilidad del peso boliviano.

En Consejo de Ministros:

DECRETA:

Art. 1.- Apruébase el Reglamento de Agencias de Pasajes y Agencias de Viajes y Turismo elaborado por el Ministerio de Industria, Comercio y Turismo a través del Instituto Boliviano de Turismo, en sus 68 artículos.

Art. 2º.- Las órdenes de pago (MCOS) por servicios terrestres en el exterior, serán expedidas por las líneas aéreas y agencias de viajes y turismo a nombre de la agencia, hotel y otros que presten el servicio en el exterior y no podrán, bajo ningún concepto, ser cobrados o endosados en Bolivia.

Art. 3º.- Las compensaciones a que hace referencia el At. 2º del Decreto Supremo Nº 12928 se aplicarán de acuerdo a la modalidad establecida en los artículos 51, 52 y 53 del Reglamento de Agencias de Viajes y Turismo.

Art. 4º.- Se prohibe el redescuento en el sistema bancario nacional de los valores provenientes de ventas por concepto de pasajes y/o gastos terrestres al exterior. Los documentos de crédito suscritos con anterioridad a la publicación del Decreto Supremo Nº 12928, mantiene su validez.

Art. 5º.- No se podrá otorgar créditos en moneda nacional por venta de pasajes internacionales, aéreos, terrestres, y marítimos a ciudadanos extranjeros no residentes en Bolivia.

At. 6º.- Amplíanse los términos del Art. 3º del Decreto Supremo Nº 12928 señalándose que las líneas aéreas no podrán extender ni vender pasajes con servicios en tierra, debiendo hacerlo únicamente a través de una agencia de viajes y turismo.

Art. 7º.- Las Tarjetas de Crédito para pago de dólares no podrán ser utilizadas en Bolivia por los ciudadanos bolivianos y los extranjeros residentes en el país en la compra de pasajes internacionales u otros servicios turísticos.

Gabinete consideró solución al problema de CAMER-ENOSA

El Ministro de Educación, Tnl. Waldo Bernal, a su retorno de España presentó a consideración del gabinete ministerial una alternativa de solución al problema que sustenta el Estado con la firma Camer-Enosa por suministro de materiales educativos durante el régimen del Gral. René Barrientos.

De acuerdo a la información oficial suministrada por la Secretaría de Prensa e Información de la Presidencia, el Ministro de Educación pasó a conocimiento de sus colegas las negociaciones que ha sostenido en Madrid el Embajador boliviano Gral. Remberto Iriarte por el gobierno de España a fin de solucionar este asunto.

Igualmente expresó que se ha logrado una rebaja en el monto de 1.039.000 dólares, habiéndose acordado pagar solamente 998.000 con una reducción de más del 51%. De esa manera quedaría solucionado el problema surgido hace más de siete años en que se suscribió este contrato.

En la reunión de Gabinete iniciada a las 6.30 de la mañana bajo la dirección del Presidente de la República, el Ministro de Minas Gral. José Antonio Zelaya hizo una amplia exposición sobre el estado de los estudios y negociaciones que realiza su portafolio para la instalación de una fundición de cobre.

Por otro lado, se supo que el Ministro de Industria y Comercio, Gral. Victor Gonzales presentó un informe sobre los pasos que se están tomando con miras a establecer una fábrica de hilados y otra de cemento en el departamento de Santa Cruz.

El titular de Finanzas, Cnl. Victor Castillo presentó a consideración del gabinete los resultados y acuerdos suscritos con motivo de la reunión del SELA celebrada en la ciudad de Panamá en días pasados.

Se informó que el Ministro de Transportes y Comunicaciones realizó una exposición sobre la adjudicación de material ferroviario por un valor de Sus. 9.500.000 con cargo al crédito del Banco Mundial destinado al mejoramiento de la red férrea nacional.

Al cabo de la reunión de ayer, el gobierno hizo conocer varios decretos aprobados por el Consejo de Gabinete. Entre estos figura el Decreto Reglamentario para la obligación de depositar el 25% del valor de las importaciones, el decreto que impuesta los impuestos sucesorios y el que reglamenta la actividad de las agencias de viajes y turismo.

El gabinete decidió otorgar una subvención a la Asociación Nacional de Scouts para su próxima reunión internacional y aprobó la transferencia de 400 Mt2 en la zona de El Alto para la construcción de un complejo policial.

Ejercicios tácticos en Alto Irpavi

Hoy y mañana se realizarán ejercicios tácticos en la zona de Alto Irpavi. Con este motivo se entregó el siguiente comunicado.

"El Comando General del Ejército comunica a la población en general, que los días viernes 24 y sábado 25 de los corrientes, el Batallón de Infantería del Colegio Militar realizará ejercicios tácticos en la zona de Alto Irpavi. Con este motivo, se recomienda a la ciudadanía no alarmarse, por considerar estos ejercicios de rutina en el ámbito castrense".

Pequeños constructores tendrán mil bolsas de cemento por mes

El sector de contratistas y constructores de obras pequeñas contará con el aprovisionamiento de mil bolsas de cemento mensualmente, a fin de que no se paralicen sus trabajos ni se produzcan cesantias laborales.

En ese sentido, se firmó ayer un convenio entre el Ministerio del Trabajo, la fabrica de cemento de Viacha y la Confederación de Trabajadores Constructores.

El convenio establece que esa provisión se hará desde el presente mes a los trabajadores de la construcción que trabajan independientemente como contratistas pequeños, que tienen a su cargo entre 15 y 20 obreros, así como a los particulares que ejecutan obras con participación de trabajadores constructores.

La suscripción de este convenio se ha hecho en razón de la extrema escasez de cemento, que se ha producido como consecuencia del repunte que ha acusado el sector de la construcción en el país, al punto de que la producción de las tres fábricas con que se cuenta no abastecen los requerimientos y ha habido necesidad de importar el producto.

La provisión a los pequeños constructores se hacia en forma irregular y causaba trastornos en el sector, con desventajas ante las empresas de mayor envergadura.

El Ministro del Trabajo, Cnl. Mario Vargas Salinas, dijo que la firma del convenio permitirá que aproximadamente a mil trabajadores, de la pequeña construcción puedan proseguir sus labores sin interrupciones peligrosas.

Se destacó la cooperación y la comprensión de la fábrica de cemento de Viacha, cuyo Gerente General, Ing. Jaime Guardia Romero, dijo que la provisión se hará en forma normal.

Los coordinadores laborales de los constructores expresaron su complacencia por la concreción del convenio. El Ministerio del Trabajo tendrá a su cargo el control de las entregas y su distribución.

Policía desbarató una banda internacional de traficantes

..El descubrimiento en Bolivia de una banda internacional de traficantes de drogas ha permitido la captura de algunos de sus integrantes más activos, tanto en La Paz como en Nueva York, Chicago y California. La Dirección Nacional de Control de Substancias Peligrosas, al dar la anterior información, hizo conocer que, luego de un mes de investigaciones, logró desbaratar las actividades de la banda internacional de traficantes, cuyo centro de operaciones era Bolivia.

La acción policial fue iniciada el pasado 25 de septiembre con la detención de Carlos Maldonado Gallardo, boliviano nacido en Pulacayo, y culminó el 16 de este mes con el apresamiento de los norteamericanos Frank Abraham Sanders y Richard Ellen Paulsen. Los detenidos, en sus declaraciones, han proporcionado a las autoridades datos considerados como valiosos.

Sobre este aspecto se refirió el Director Nacional de aquella oficina, Cnl. Ovidio Aparicio, quien, hace dos días, anticipó el descubrimiento de una banda de traficantes de drogas. Prometió la información oficial para las siguientes horas, la misma que fue proporcionada ayer.

Según ha informado la Dirección Nacional de Control de Substancias Peligrosas, los traficantes norteamericanos estaban ligados a la mafia italiana "Pintere" y contaban con una red boliviana de proveedores de drogas, muy bien organizada. Destacaban como elementos principales en ese tráfico, Carlos Maldonado Gallardo y Rolando Vidaurre Jiménez.

La banda realizaba mucha actividad, lo cual estuvo demostrado por los continuos viajes que efectuaban sus miembros, uno de los cuales, la señorita Suedelle Spaw, norteamericana, hizo hasta tres viajes entre Estados Unidos y Bolivia en el breve lapso de tres meses, entre junio y agosto, llevando considerables cantidades de cocaina. Suedelle Spaw también ha sido detenida en La Paz.

En el caso de Carlos Maldonado, utilizaba hasta seis nombres distintos con documentos de identidad falsificados, para cada uno de ellos. La oficina de Control de Substancias Peligrosas descubrió que la misión principal de Maldonado, que mantenía estrecho contacto con la señora Spaw, consistía en buscar compradores de la droga en Estados Unidos. En pequeñas bolsas de polietileno, envuelta por correo muestras de cocaina pura, cuyo precio en Estados Unidos es de cien dólares, según la información oficial.

Frank Sanders llegó al país para adquirir varios kilos de cocaina y, para evitar la eventualidad de que se descubriese la considerable suma de dinero que requería para esa operación, trajo tres cheques en blanco para el Bank of America.

Merced a las investigaciones realizadas por la Policía Boliviana y los datos suministrados a los Estados Unidos, la policía de aquel país actuó bajo pista segura, detenciendo a varios narcotraficantes en Nueva York, Chicago y California.

Según ha informado la Dirección Nacional de Control de Substancias Peligrosas, los bolivianos detenidos en relación a este caso serán puestos a disposición de la justicia, en tanto que los extranjeros serán extraditados a sus país de origen, para que sean juzgados de acuerdo a sus propias leyes.

Comité Pro-Mar da bienvenida a Gral. Torrijos

Miembros del Comité Cívico Pro-Mar Boliviano, comunicado entregado a la prensa, dan la bienvenida al Gral. Omar Torrijos.

El documento expresa lo siguiente: "El Comité Cívico Pro-Mar Boliviano se asocia con especial complacencia al regocijo nacional de recibir en Bolivia la visita del mandatario panameño, Gral. Omar Torrijos, y formula los mejores votos para la amistad Boliviano-Panameña se robustezca en la Declaración-Conjunta que la prensa anuncia firmarán en Santa Cruz los mandatarios Banzer y Torrijos, relevando la singular importancia de la Acción Conjunta de los pueblos de Panamá y Bolivia por las Justas Reivindicaciones que persiguen: Bolivia demandando su Reintegración Marítima, que constituye una necesidad irrevesible, y Panamá en la aspiración, no menos urgente, de volver al ejercicio de su soberanía plena en el territorio que ocupa la zona del Canal".

Aguinaldos de PRESENCIA y sus anunciadores

Veinte aguinaldos de Librería Gisbert

Es conocida Librería Gisbert y Cía, se asocia a este sorteo navideño con veinte prácticos y útiles instrumentos de escribir más pertinentes del mundo".

Con motivo de las fiestas de fin de año, Gisbert y Cía. han traido una importante partida de los mencionados bolígrafos para ser distribuidos en el país.

El bolígrafo especial **FISHER** con su cargo de tinta, sellado bajo presión, fue diseñado para su utilización en todos los trabajos que requiripuldos porque escribe bajo cualquier inclinatura, en cualquier ángulo, inclusive hacia arriba sin necesidad de agitárselo y sobre superficies grasosas", según la explicación dada a este periódico.

Recuerdo a la misma "el bolígrafo especial que está garantizado ilimitadamente para proporcionar un buen servicio a quien lo use". "Pueden escribir más de 5 kms. es decir, tres veces más que cualquier bolígrafo". dijo el informante.

Los mencionados bolígrafos conocidos también con el nombre de "FISHER SPACE PEN", de los cuales Gisbert y Cía. son sus distribuidores, pueden ser pedidos desde otras ciudades del país a la Casilla 195 La Paz o adquiridas en las principales librerías del territorio nacional.

En opinión de representantes de Gisbert y Cía, dichos bolígrafos pueden ser este fin de año un excelente y práctico regalo.

Los veinte bolígrafos, aguinaldos de Gisbert y Cía, beneficiarán en nuestro sorteo navideño a otras tantas personas, cada una de las cuales, como se había informado, tendrá un paquete de cigarrillos "Colorado", aguinaldo de la Bolivian American Tobacco.

Banzer con m en Coc

(PRESENCI dente de la Re Banzer perm dos horas en sostuvo una re con jefes m Escuela de Muyurina oficialmente formación sob esa reunión.

El primer r al Aeropuerto y 45 e inme dirigió a la Mo ficialmente, s prensa que e Banzer inform tima misión qu sede de las Na también se hab estado de las con Cúbide sob vindicación ma

A hrs. 16 y 40 acompañado d dirigió al aerop jar a Santa Cruz entrevistarse mandatario Ge General Om Banzer no for declaración a l

ILA Se programaría migración eu para agroindustria en Santa

..Despertó mucho interés en la delegación del Instituto Italo Latinoamericano (ILA) la posibilidad de programar el asentamiento de nuevos grupos migratorios de procedencia italiana y europea, con miras al fortalecimiento de los programas agroindustriales en la región de Santa Cruz.

La misión del ILA se encuentra en Bolivia a invitación del Gobierno a través de la Embajada en Roma. La componen el Secretario General, Vincenzo Tornetta, con rango de Embajador; el Vicesecretario General y Responsable de los Asuntos Económicos y Sociales del ILA, Dr. Franz Ondarza; y el Jefe de la Oficina de Cooperación Técnica, Luis Turconi. Acompañan a la misión el Embajador de Bolivia en Italia, Dionisio Foianini y el Embajador de Italia en Bolivia, Dr. Sergio Kociancick.

La delegación recorrió algunos sectores de especial interés del Departamento de Santa Cruz y tomó contacto con miembros de grupos económicos crucenos. Los visitantes manifestaron marcado interés en la producción y comercialización del algodón y las maderas, así como la industrialización de los deshechos de la producción azucarera.

OTROS PROYECTOS

En la reunión que tuvieron los visitantes con ejecutivos de COFADENA, examinaron el proyecto de la instalación de un centro de formación profesional de forja y fundición, que sería ubicado en Cochabamba. Se contempló paralelamente la instalación de una planta-piloto de metal mecánica y automotriz, para promover la formación y desarrollo de la forja y fundición en los países de la Subregión andina.

Con el Instituto Nacional de Colonización, ILA adelantó acciones sobre la cria de bufalos en el Chapare, zona ecológicamente apta para este rengión ganadero. Durante la reunión con el My. Velez Salmón, ejecutivo del INC, se subrayó que algunas especies de bufalos ofrecen en Italia condiciones muy ventajosas en la producción de carne y leche. De esta última se dijo que es de mejor calidad que la vacuna.

Con el Ministro Natusch Busch se firmó un convenio de cooperación técnica y científica entre el IILA y la Fundación Pro-Bolivia, para iniciar en el presente año el mejoramiento genético de algunas especies vegetales de alto contenido proteínico, asi como la difusión de dichos cultivos en Bolivia y en los paises del Pacto Andino.

Franz Ondarza y Luis Turconi, durante la visita que hicieron a los responsables de la Fundación Pro-Bolivia en Cochabamba, trataron detalles sobre el programa de trabajo del Centro Fitotécnico de Pairumani.

EN PALACIO

La misión del IILA fue recibida hoy en el Gral. Banzer en el Palacio de Gobierno. Tornetta y Ondarza le explicaron la labor que realiza IILA en Europa en favor de los paises latinoamericanos y los programas específicos que cumplirán en Bolivia.

En esa oportunidad el Embajador Torne al Jefe de Estado el de oro del IILA, los dignatarios de miembros. Así entregó una ar blicación sobre tura italiana, en obsequio personal.

El Gral. Banzer la cooperación que brinda a Bolivia y excelente tarea del General del IILA "nuestro valioso co Dr. Franz Ondarza Lin ocupa tan altas fu ese organismo".

Colonos solic comercializa libre del ar

Miembros del Ejecutivo de la Fe Nacional de Colon solicitan que las au dispongan *la libre* cialización *del arroz*.

Afirman que la E Nacional de Arroz" tie actitud monopolista" es todos los colonos y las cooperativas producto arroz y que el actual pre mercado real no justi sacrificios e inversion realizan los colonizador esta razón, piden que ponga la libre comercia de este producto, tanto mercado interno, como externo.

Pronóstico del tiempo

..CIUDAD DE LA PAZ.- Presentará cielo nublado a poco nu chubascos ligeros en la Cordillera.

TEMPERATURA MAXIMA PRONOSTICADA de 16.0 gr
TEMPERATURA MINIMA PRONOSTICADA de 2.0 grad
EL ALTO DE LA PAZ.- Temperatura Máxima Pronostica 13.0 grados.
Temperatura Minima Pronosticada de 1.0 grados.

ALTIPLANO Y VALLES.- Se espera para mañana tiempo nublado con cielos nublados a poco nubosos con posibles chubas aislados en la Cordillera, vientos predominantes del sector oeste. RESTO DEL PAIS.- Ofrecerá cielo poco nuboso, con vi del sud, en general la temperatura aumentará en todo el pa da en el Altiplano en disipación.

Se niega que Minería Chi dejó de aportar a la CNS

Los asesores general y económico de la Cámara Nacional de la Minería Guillermo Manning T. y Leoncio Barrenechea V., manifestaron el criterio de la Comisión Laboral de Trabajadores de Huanuni, en el sentido de que la Minería Chica pretende suspender sus aportes a la Caja Nacional de Seguridad Social pretextando la baja cotización de los minerales.

Varios sectores laborales mineros, incluso la FSTMB, han expresado su preocupación, porque comprobarán el perjuicio de los empresarios medianos y chicos de la minería, para que se disponga el cese por uno o dos años de las aportaciones a la seguridad social.

A esas preocupaciones se sumó el pedido de las entidades sindicales mineras para que las autoridades no den curso favorable a esas solicitudes, porque, según los reclamantes se corre el riesgo de un perjuicio de nuestros propios trabajadores; más, por el contrario, la Minería Chica cumple como ningún otro sector, puntualmente esta obligación, pues el Banco Minero es el agente de retención y por toda liquidación de minerales efectuada en dicha institución bancaria se descuenta el porcentaje para la Caja Nacional de Seguridad Social, según lo establece la ley".

El desmentido de la Cámara Nacional de Minería dice: "ningún momento nuestro sector ha disminuido siquiera tomar determinación (de no aportar a la CNSS), pues somos conscientes de que esto iría en perjucio de nuestros propios trabajadores; más, por el contrario, la Minería Chica cumple como ningún otro sector, puntualmente esta obligación, pues el Banco Minero es el agente de retención y por toda liquidación de minerales efectuada en dicha institución bancaria se descuenta el porcentaje para la Caja Nacional de Seguridad Social, según lo establece la ley".

ENTREGA DE PREMIOS.- Las personas beneficiadas con los principales premios de la Lotería de Facturas recibieron ayer sus cheques. A la izquierda Marcelo Zalles, Director General de la Renta entrega el primer premio a Raúl Delgado, consistente en 20.000 pesos bolivianos; al centro Jorge Jauregui, Subdirector de la enta entrega a Roosmery Illanes, el tercer premio, consistente en 20.000 pesos bolivianos; a la derecha, Néstor Ortuño. Administrador de la Renta. entrega a Victoria Laredo de Saavedra el cuarto premio, consistente en 3.000 pesos bolivanos.

Cámara de Comercio
Depósito del 25 % sobre importación afectará la liquidez de empresas

..La Cámara Nacional de Comercio, en nota dirigida al Ministro de Industria y Comercio, señala que "el depósito del 25 por ciento del valor de cada importación constituye, a no dudar, un impacto que afectará la liquidez financiera de las empresas".

Señala que la medida adoptada por el Supremo Gobierno", expresamente manifestada, una fundamentación que la muestra como parte de una política encaminada a preservar la política monetaria del país y, por tanto, la estabilidad del signo monetario, de los efectos de la recesión económica a la cual se ven enfrentados los países industrializados y los que se encuentran en vías de desarrollo.

Estima la Cámara de Comercio que, en dado a ese objetivo, debe concentrarse el esfuerzo general de la nación mediante acciones coordinadas que actúen, fundamentalmente, en el campo del desarrollo y de la balanza de pagos.

"Sin embargo -señala la nota- la magnitud y significación de aquel objetivo hacen de este sacrificio un elemento importante en el enfoque global del problema".

Agrega la nota que "un precedente lo encontramos en el D.S. N° 8959, de 25 de octubre de 1968, en virtud del cual la empresa privada del país no distribuyó utilidades correspondientes a la gestión y las inmovilizó en depósito a plazo de un año, junto a un 2 por ciento de su capital.

UNIVERSALIDAD

En otra parte, la nota enviada al Ministro de Industria y Comercio, manifiesta: "para que la medida responda plenamente a esos objetivos y ofrezca los resultados que se esperan en el ámbito de la política monetaria, será indispensable cuidar dos aspectos de decisiva importancia para sus efectos no-los: la universalidad en su aplicación, vale decir, la inconveniencia de ampliar las excepciones más allá de las ya dispuestas; y la necesidad de incorporar al sistema algunas empresas del sector público".

La nota añade que es comprensible la preocupación que existe en torno a la vigencia del depósito para las importaciones de insumos, bienes de capital para la producción interna y otros. Pero, asimismo, agrega- no se debe olvidar la prioridad que en esta coyuntura se asigna al objetivo de política monetaria, entre otras cosas que, en última instancia, continuan recibiendo todo el apoyo de eficaces instrumentos que incentivan su desarrollo.

La Cámara también expresa que "en términos de promedio, la importación de esos insumos y bienes de capital, por citar un ejemplo, representaron entre 1971 y 1973, el 16 por ciento del valor total de las importaciones".

Señala que "exceptuarios del depósito previo, significaría que la medida sólo actuaría en un estrecho margen de alrededor de un 20% de esas importaciones, con lo cual los efectos de la medida se mostrarían tan insignificantes que más aconsejable sería no adoptarla".

CONTRABANDO

La carta manifiesta también que para que la medida responda a los objetivos del gobierno, éste debe conseguir "la eliminación del contrabando, o por lo menos su disminución a niveles compatibles con su carácter de fenómeno delictivo y de excepción".

Indica que el comercio ilegal, que se halla sólidamente organizado en el país, se ha mostrado siempre receptivo a toda medida encaminada a comprimir la importación.

Considera que con la medida adoptada por el gobierno "el contrabando tendera a ampliarse y fortalecer su campo de operaciones, contando con la ventaja de una extensa frontera y del sistema de libertad de cambios vigentes en el país que todavía no encontró su contrapartida en mecanismos adecuados de fiscalización a nivel de la renta interna y de los municipios que hagan de ese sistema un instrumento eficaz para el desarrollo".

Por otra parte, agrega que "de producirse una gradual transferencia de importaciones desde el campo legal al ilegal, los sacrificios que se imponen al sector privado resultarían estériles y los efectos de la política gubernamental serían muy parciales".

LOS EFECTOS

La Cámara de Comercio señala también que surgirían varios efectos en el campo monetario y fiscal, porque "es indudable que el cumplimiento del depósito previo del 25 por ciento del valor de cada importación, ha de determinar una significativa disminución del nivel de los depositos bancarios e, incluso, provocar, tal vez, situaciones de desencaje en el sistema".

Asimismo, considera que se ejercerá una mayor presión sobre el crédito bancario, determinando una situación caracterizada por la disminución de la oferta de dinero y el incremento de las necesidades del mismo en el sector de la producción y el comercio.

Indica también que otro de los efectos al que se orienta la medida es "la disminución de las importaciones, hecho que traerá aparejado un decremento en los ingresos fiscales por concepto de derechos aduaneros, impuestos a las ventas y a las utilidades".

Considera que ambos efectos, deberían ser motivo de un cuidadoso análisis, a fin de evitar efectos secundarios que puedan comprometer el éxito de la política adoptada por el Gobierno.

SUGERENCIAS

La Cámara en su documento expone algunas sugerencias para la adecuada ejecución y cumplimiento del decreto y son las siguientes:

a) Que la base de cálculo por el depósito previo sea el valor CIF Puerto, en base a la factura comercial. Una razón para esta sugerencia radica en la dificultad de determinar, con anticipación de 120 días, valores variables como los gastos portuarios, fletes y otros.

b) Que el depósito pueda ser efectuado con vigencia de 120 días pero en cualquier momento antes del despacho aduanero; pues resulta imposible cumplir literalmente lo dispuesto por el Decreto en su artículo 1°.

c) Que el depósito sea devuelto a su vencimiento, aún en los casos en que la mercadería no hubiese llegado a la Aduana de destino.

d) Que el Supremo Gobierno adopte medidas para garantizar el mantenimiento de valor de esos depósitos, en caso de que ello ocurre con los que se hace en Caja de Ahorros.

e) Que a tiempo de efectuarse un depósito, el Banco respectivo entienda un documento bancario, a la orden de la firma depositante, y cobrable a los 120 días.

f) Que en los casos de pedidos directos, el depósito sea efectuado por los destinatarios.

g) Que las Aduanas de la República reciban en despacho solamente las mercaderías que hubieran sido importadas con el cumplimiento de ese requisito y por empresas legalmente constituidas.

h) Que se amplíe el plazo de embarque hasta el 30 de noviembre del año en curso, para solucionar la situación de aquellos pedidos confirmados y que se hallan en proceso de fabricación, con anterioridad al Decreto, configurando compromisos en que se halla en juego el crédito de las empresas y en última instancia del país.

NO HAY RESPUESTA

El gerente de la Cámara Nacional de Comercio, Lic. René Candia Navarro, preguntado si existe una respuesta del gobierno al documento enviado, informó que no.

Sin embargo, manifestó que, por informaciones que dispone, sabe que la medida adoptada por el gobierno está siendo reglamentada y algunos puntos están siendo considerados.

Frente a déficit habitacional
Ministerio de Vivienda regulará la industria de la construcción

..El Ministro de Urbanismo y Vivienda, a través de su Dirección de Vivienda, ha establecido que los costos de unidades habitacionales en los edificios en propiedad horizontal y las áreas de venta en general, están muy por encima de la capacidad económica de la mayoría de los sectores de población, a los que están destinados esos edificios. Este hecho ha agudizado el ya elevado déficit habitacional y agravado, al mismo tiempo, la creciente especulación con los precios de alquileres, ya que la oferta de vivienda está por debajo de la demanda.

Estos problemas encarará el Ministerio de Urbanismo y Vivienda, según anunció el Director General de Vivienda, Arq. Hugo Inchausti, quien dijo que de acuerdo a las atribuciones que confiere a ese Ministerio la Ley Fundamental de la Vivienda, ha comenzado ya a exigir a las empresas constructoras y promotoras de edificaciones, el cumplimiento de las leyes y disposiciones que regulan esas actividades.

Anunció que ese Ministerio se halla empeñado en el estudio de normas aplicables a la construcción en general, que servirán de base para el Reglamento complementario de la nueva Ley de Propiedad Horizontal, que se halla en su última fase de estudio antes de su promulgación. De otra parte, la Ley de Inquilinato, también en estudio, fijará las normas básicas para garantizar tanto los derechos de los propietarios como los de los inquilinos, debiendo servir de freno a la desmedida especulación con los alquileres.

Una oficina del Banco Central de Bolivia fiscalizaba la actividad de promotoras y empresas constructoras. Ahora, corresponderá al Ministerio de Urbanismo y Vivienda asumir esa responsabilidad, en base a las reglamentaciones vigentes.

Una primera regulación condicionará los requisitos que deben cumplir las promotoras para su inscripción en el Registro del Ministerio de Urbanismo y Vivienda, que, además de la presentación de los documentos legales de constitución como empresas, deberán presentar el Balance de Apertura y estados financieros.

En una segunda fase, las promotoras presentarán proyectos específicos que deberán incluir el plan general de trabajo, contratos, pliegos de especificaciones, presupuestos, cronogramas de trabajo, planos de construcción y una póliza de garantía por plazos de ejecución y calidad de trabajo, salvaguardar la inversión de los futuros co-propietarios.

Según aclaró el Arq. Inchausti, esta tarea de calificación del Ministerio interferirá con las atribuciones de la municipalidades, sino que bien, servirá para coordinar con ellas los trámites y autorización de nuevas concesiones. Los planos aprobados, estudios, presupuestos, pliegos de especificaciones, cronogramas de trabajo, deberán ser aprobados por las municipalidades.

Programa que cumplirán Omar Torrijos y Banzer

..DIA VIERNES 24 DE OCTUBRE

Llegada de Su Excelencia el Jefe de Gobierno de la República de Panamá, de la señora de Torrijos y de su Comitiva.

LUGAR: Plataforma Internacional del Aeropuerto El Trompillo.

Visita de cortesía de Su Excelencia el Jefe de Gobierno de la República de Panamá y señora de Torrijos al Excelentísimo señor Presidente de la República de Bolivia y señora de Banzer Suárez.

LUGAR: Las Palmas.

Almuerzo íntimo ofrecido por el Excelentísimo señor Presidente de la República y señora de Banzer Suárez.

Asisten: Su Excelencia el Jefe de Gobierno de la República de Panamá, la Excelentísima señora Raquel Pauzner de Torrijos, el Excelentísimo señor Ministro de Relaciones Exteriores y Culto de Bolivia y la Excelentísima señora doña Amalia Saavedra de Guzmán Soriano.

LUGAR: Las Palmas.

Declaración de Huesped Ilustre a Su Excelencia el Jefe de Gobierno de la República de Panamá, a cargo del Honorable Alcalde Municipal de la ciudad de Santa Cruz y Declaratoria de Huespedes de Honor y Huéspedes distinguidos a los señores Miembros de la Comitiva Panameña.

LIBRE

DIA SABADO 25 DE OCTUBRE

Ofrenda floral del Jefe de Gobierno de la República de Panamá ante el Monumento del Cnl. Ignacio Warnes, Héroe de la Independencia.

LUGAR: Monumento a Ignacio Warnes.

Descubrimiento de una placa conmemorativa al Monumento "Héroes del Chaco".

LUGAR: Monumento "Héroes del Chaco".

Almuerzo campestre ofrecido por las autoridades de Santa Cruz en honor de Sus Excelencias el señor Jefe de Gobierno de la República de Panamá, el señor Presidente de la República de Bolivia y sus distinguidas esposas.

LUGAR: Granja Rodas.

Firma de la Declaración Conjunta.

LUGAR: Prefectura.

Conferencia de Prensa que será ofrecida por Su Excelencia el Jefe de Gobierno de la República de Panamá.

LUGAR: Hotel "Las Tajibos".

Recepción ofrecida por el Excelentísimo señor Presidente de la República de Bolivia y señora de Banzer Suárez en honor de Su Excelencia el Jefe de Gobierno de la República de Panamá y señora de Torrijos.

Durante este acto se intercambiarán condecoraciones.

LUGAR: Club Social de Santa Cruz.

Condecoración al Excelentísimo señor Presidente de la República de Bolivia General don Hugo Banzer Suárez con la Orden Vasco Núñez de Balboa, en el Grado de Gran Collar.

DIA DOMINGO 26 DE OCTUBRE

Despedida a Su Excelencia el Jefe de Gobierno de la República de Panamá, a la Excelentísima señora de Torrijos y a la Comitiva que lo acompaña.

LUGAR: Plataforma Internacional del Aeropuerto El Trompillo.

Biografía del Jefe del Gobierno panameño

El Gral. Omar Torrijos, Jefe de Gobierno de Panamá hoy nos visita, asumió el liderazgo de la revolución panameña el 11 de octubre de 1968. Nacido en la provincia de Santiago Veraguas, tiene en la actualidad 46 años.

El ambiente natal tuvo gran influencia en la carrera política militar que en sus años juveniles, que un activo dirigente estudiantil. Al visitar su provincia, en 1970, sostuvo: "Me siento orgulloso de ser hijo del hogar que me crió; me siento orgulloso de ser hijo de esta provincia donde pasé mi juventud y adolescencia, donde el escenario político de ese entonces dio temple a mi carácter y forjó mi personalidad.. Mi infancia no fue diferente a la infancia de estos niños, cuando los miro pasear y hacer descalzos por las calles de Santiago..".

Omar Torrijos inició su carrera militar a los 23 años, ingresando a la Guardia Nacional con el rango de Subteniente y al cumplir sus cuarenta años obtuvo el grado de General de Brigada.

Entre sus cursos de especialiación se cuentan el de "Guerra de Guerrillas" en el Fuerte Sherman, zona del Canal; "Operaciones en la Selva" en la misma institución militar. Curso de Operaciones contra "Insurrección" en el Fuerte Gulick, y Curso de Comando y Estado Mayor, en el Fuerte Gulick, zona del Canal.

El Jefe de Gobierno de Panamá esta casado con doña Raquel Pausner de Torrijos, que lo acompaña en su visita a Bolivia. Ambos tienen tres hijos; Dumas, Raquel de María y Omar José.

El Gral. Omar Torrijos presidió e integró la delegación de su país en varias conferencias militares interamericanas como la "Conferencia de Ejércitos Americanos", reunida en EE.UU., la Reunión de Jefes de Estado Mayor del Istmo Centroamericano celebrada en Guatemala; la VII Conferencia de Ejércitos Americanos, realizada en Lima, y la VIII Conferencia, celebrada en Buenos Aires.

En calidad de Jefe de Gobierno presidió la misión especial de Panamá a la posesión presidencial del Presidente de la República de México, Lic. Luis Echeverría, y fue signatario de la Declaración de Ayacucho firmada el 9 de diciembre de 1974 con motivo de celebrarse el Sesquicentenario de esta batalla.

El Gral. Omar Torrijos ha convocado para junio de 1976 a una Reunión Cumbre de Presidentes del continente, con motivo de celebrarse el Sesquicentenario del Congreso Anfictiónico de Panamá, convocado por el Libertador Simón Bolívar, con miras a la creación de una sola nación latinoamericana.

En Cobija se inició reunión sobre desarrollo regional

El miércoles se inició en Cobija una Mesa Redonda sobre los principales problemas del desarrollo regional, con auspicios de la Corporación Regional de Desarrollo del Noroeste, CORDENO.

El Ministro de Asuntos Campesinos y Agropecuarios, Coronel Alberto Natusch Busch, viajó ayer a Cobija, acompañado del Cnl. Gustavo Ramírez Canseco, Director del Servicio Nacional de Desarrollo de la Comunidad.

Se informó que el ministro explicará la política gubernamental de desarrollo de esa región y también aprovechará su estadía en la zona para inspeccionar varias obras que están en ejecución.

Instituciones cívicas del Departamento de Pando, en varias oportunidades, hicieron conocer su preocupación por el abandono en que se encuentran importantes proyectos, en especial aquellos relacionados a la infraestructura vial y a la integración de Pando al resto del país.

CONGRESO GANADERO

El Ministro, una vez que concluya su visita a Pando, se trasladará a la localidad beniana de San Ramón, para asistir a la inauguración del Congreso Ganadero.

Ley Fundamental de Universidad será entregada el martes

La Ley Fundamental de la Universidad Boliviana será entregada a la opinión pública el próximo martes, luego de que se efectúen los últimos reajustes, algunos cambios y revisión final por parte de las autoridades de la Universidad y el Presidente de la República.

En dicho documento se efectuaron algunos enmiendas de carácter académico en lo que se refiere a los catálogos y al número de materias para cada carrera y la reglamentación a la que deberá ceñirse la educación superior en las distintas facultades de la Universidad Boliviana.

Mario Rolón Anaya anunció ayer que ese documento será conocido por la opinión pública y especialmente, por los universitarios, la próxima semana (martes), luego de que el Presidente Banzer apruebe el documento en forma definitiva.

Uno de los principales puntos incorporados es el relativo al llamado estudiante profesional", quien, a partir de la aprobación de la Ley, sólo podrá permanecer en la Universidad siete años como máximo, o lo equivalente a catorce semestres para lograr su profesionalización.

Esa medida dijo Rolón será aplicada drásticamente en vista de que los estudiantes que año tras año repiten una materia perjudican a los alumnos nuevos que, por falta de capacidad física de las universidades, son rechazados. Informó que en dicha Ley también está claramente la decisión de los Rectores en sentido de uniformar el tiempo de estudios en la Universidad Boliviana, en cinco años, o sea diez semestres.

Comitiva del general O. Torrijos está integrada por 31 personas

La comitiva que acompaña al Jefe del Gobierno de Panamá, Gral. Omar Torrijos, está integrada por 31 personas, entre miembros del Gobierno y periodistas.

La nómina es la siguiente:

Señora: Raquel Pauzner de Torrijos.

S.E. Darío Gonzales Pitty, Presidente de la Asamblea de Representantes de Corregimientos.

S.E. Dr. Carlos Ozores, Ministro de Relaciones Exteriores a.i.

S.E. Licenciado Fernando Manfredo, Ministro de Comercio e Industrias.

S.E. Dr. Nicolás Ardito Barletta, Ministro de Planificación y Política Económica.

S.E. Sr. Rómulo Escóbar Bethancourt, Rector de la Universidad de Panamá.

S.E. Licepciado Rodrigo González, Presidente de la Corporación Minera "Cerro Colorado".

S.E Licenciado Ricardo de la Espriella, Gerente General del Banco Nacional de Panamá.

S.E. Mario Bultrón, Embajador Extraordinario y Plenipotenciario de Panamá en Bolivia.

Señora Doña Margarita de Bultrón.

S.E. Jerjes Vaca Diez, Embajador de Bolivia en Panamá.

Señora de Vaca Diez.

S.E. Ingeniero Jorge Roquebert, Director de la Corporación Minera de "Cerro Colorado".

S.E. Ingeniero Ascanio Villalaz, Director del Proyecto del Bayano.

S.E. Licenciado Ramón H. Jurado, Embajador de Panamá en Venezuela.

S.E. Doctor Jorge E. Illueca, Asesor de Política Exterior del Organo Ejecutivo.

S.E. Lic. Santiago O'Donel, Director de Ceremonial de Estado y Protocolo.

Capitán Guillermo Wong, Edecán del Jefe de Gobierno.

Dr. Carlos García, Médico personal del Jefe de Gobierno.

Capitán Nivaldo Madriñan, Jefe de Seguridad.

Teniente Ricardo Garibaldo, Asistente del Edecán.

Señora Marilene de Barahona, Secretaria del Jefe de Gobierno.

Señor Benjamín Pitty, Valet del Jefe de Gobierno.

Señor Omar Hernández, Valet del Jefe del Gobierno.

PRENSA

Sr. Danilo Caballero, Director de Radio Libertad.

Sr. Baltazar Aizpurua, "Radio Libertad".

Srta. Luz María Noli, Televisora Nacional, Canal 2.

Sr. Antonio de Sedas, Camarógrafo de TV. 2.

Sr. Rolando de Gracia, Camarógrafo de R.P.C. Televisión Canal 4.

Sr. Ramón Guerra, "La Voz del Baru".

Sr. Franklin Castrellón, "La Estrella de Panamá".

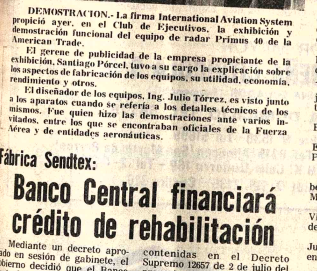

DEMOSTRACION.- La firma International Aviation System propició ayer, en el Club de Ejecutivos, la exhibición y demostración funcional del equipo de radar Primus 40 de la American Trade.

El gerente de publicidad de la empresa propiciante de la exhibición, Santiago Pérez, tuvo a su cargo la explicación sobre los aspectos de fabricación de los equipos, su utilidad, economía, rendimiento y otros.

El diseñador de los equipos, Ing. Julio Tórrez, es visto junto a los aparatos cuando se refería a los detalles técnicos de los mismos. Fue quien hizo las demostraciones ante varios invitados, entre los que se encontraban oficiales de la Fuerza Aérea y de entidades aeronáuticas.

Fabrica Sendtex:
Banco Central financiará crédito de rehabilitación

Mediante un decreto aprobado en sesión de gabinete, el gobierno decidió que el Banco Central financiará al Banco del Estado el crédito de $b. 4.000.000 otorgado para la rehabilitación de la Fábrica de Hilados Sendtex, que sufrió un incendio a principios de este año.

Se establece que ese crédito permitirá la permanencia de esa fuente de trabajo en favor de un considerable número de trabajadores.

El decreto aclara una disposición anterior y reglamenta la concesión de este crédito.

Artículo Unico. En vía de aclaración a las disposiciones contenidas en el Decreto Supremo 12657 de 2 de julio del presente año se establece que la suma de cuatro millones de pesos bolivianos ($b. 4.000.000) consignados en dicha disposición legal como crédito a la Fábrica de Hilados SENDTEX LTDA. serán propuestos por el Banco Central de Bolivia al Banco del Estado, para que este a su vez pueda otorgar el crédito citado bajo la modalidad establecida para estos casos.

Los señores Ministros de Estado en los Despachos de Industria, Comercio y Turismo y de Finanzas quedan encargados de la ejecución y cumplimiento del presente Decreto.

Alemania ofrece becas para nueve especialidades

Alemania Federal ofrece becas para estudios de especialización y postgrado en las siguientes ceras: Medicina, Biología, Matemáticas, Física, Química, Ingeniería, Agronomía, Ingeniería Forestal, Ingeniería Metalúrgica e Ingeniería Siderúrgica.

Uno de los requisitos indispensables es el de poseer buenos conocimientos del idioma alemán. Los formularios pueden obtenerse en el Instituto Cultural Boliviano-Alemán, Avenida 6 de Agosto N° 2118. Una vez llenados deben ser presentados de inmediato al mismo instituto a más tardar hasta el 31 del presente mes.

Mayores informes y datos adicionales pueden ser obtenidos en la Dirección de Cooperación Internacional (DICOPER) de CONEPLAN, Av. Arce 2147.

Juicio criminal contra cien catedráticos y universitarios

Se ha incoado juicio criminal contra más de cien personas, entre catedráticos y estudiantes de la UMSA, a los que se sindica de delitos contra el orden público, concretamente sedición, instigación pública a delinquir y desórdenes.

El expediente, con el respectivo requerimiento, pasó a conocimiento del juez de Instrucción en lo Penal, a cargo del Dr. Aníbal Miranda Balboa.

Ante la noticia extraoficial de que se había dictado el Auto Inicial y procedimiento de que sus nombres se hallaban incluidos entre los sindicados, tres de estos se presentaron ayer a prestar su declaración indagatoria, en forma voluntaria. Según adujo que el expediente no se hallaba en su poder y había sido devuelto al fiscal de la causa.

Con el propósito de dar una noticia completa respecto a este juicio, uno de nuestros redactores pidió al juez Aníbal Miranda información acerca del proceso y acceso al mismo. El juez dijo Luis Terrazas. El reportero pidió entonces a éste último la información del caso; recibió como respuesta que sólo el próximo lunes podrán conocerse los datos del proceso.

Llegará misión técnica de Fuerza Aérea de Argentina

Una misión técnica de la Fuerza Aérea de Argentina llegará al país los últimos días de octubre, según informa el Departamento de Prensa de la Embajada de ese país en La Paz.

El Ministerio de Defensa de Argentina ha designado al personal y aeronaves, especialmente equipadas, para que esa misión se traslade a Santa Cruz de la Sierra y realice las verificaciones en vuelo del Servicio de Radiofaros Omnidireccionales de Santa Cruz.

Agrega que en los considerandos de la Resolución adoptada por el Ministerio de Defensa de Argentina se establece que la cooperación entre las naciones sudamericanas, en el aspecto particular de la protección al vuelo, han recibido tratamiento especial en la Conferencia de Aviación Civil que se realizó en Lima. Se afirma que teniendo en cuenta que dichos radiofaros sirven a la seguridad y protección del tránsito aéreo regional, se procede al envío de la misión, que verificará los vuelos del radiofaro VOR, para calibrar sus circuitos electrónicos y certificar la continuidad de la habilitación.

Artistas en variedades expresan reclamaciones

El directorio del Sindicato de Artistas en Variedades ha expresado reclamación y protesta por las indiscriminadas licencias que se otorgan a personas extranjeras para que actúen en escenarios locales, en detrimento de sus fuentes de trabajo.

Se explicó que esos permisos están respaldados por los contratos que suscriben los empresarios de espectáculos, sin considerar que en la mayoría de los casos se trata de artistas "mediocres" que, en criterio de los reclamantes, no benefician ni al arte ni al público nacionales.

Los dirigentes de dicho sindicato manifestaron su preocupación, ante lo que se refiere a los peligros que entrañan estas contrataciones a las oportunidades económicas de los artistas locales, como en lo que atañe al incentivo que se debe prestar a las manifestaciones artísticas propias.

Consideramos que las autoridades están en el deber de preservar al arte nacional y aplicar de inmediato medidas que garanticen no sólo la calidad de los espectáculos que se brindan al público sino que se refieren a incentivos.

Falsos policías fueron detenidos

..Tres elementos, dedicados a suplantar la legítima acción policial, fueron detenidos por la Dirección Nacional de Narcóticos en coordinación con agentes del DIN.

Laureano Sullcata, Luis Valenzuela Cusicanqui y Virgilio Ontiveros fueron aprehendidos poco después de haber extorsionado a un poblador de la región de Pampajasi, haciéndose pasar por detectives de la Dirección de Narcóticos.

El damnificado, además de pagar 500 pesos bolivianos, entregó como garantía una máquina de escribir, a fin de evitar una presunta denuncia con que le amenazaron los delincuentes, quienes ahora serán puestos a disposición de las autoridades judiciales para su encausamiento legal.

En La Paz
Empresa francesa suministrará tubería de red de distribución

La empresa francesa Pont A. Mousson S.A. de Nancy se adjudicó la convocatoria para suministrar la tubería para el cambio de la red de distribución de agua potable en la ciudad de La Paz.

Con ese motivo, ayer el Alcalde Mario Mercado, como Presidente del Consejo de Administración de SAMAPA; el Cnl. Gustavo Urquidi, Gerente General de la misma institución, y los señores Bernard A Reychet y Francisco R. Peyre I., representantes de la firma francesa, suscribieron el contrato para el suministro de tubería de fierro fundido ductil, incluyendo accesorios, válvulas estaciones reductoras de presión y estaciones de medición de caudal correspondientes, de acuerdo a la convocatoria internacional efectuada en la primera fase de la segunda etapa.

La segunda etapa del Plan Maestro de aguas potables permitirá solucionar en forma integral el problema del abastecimiento de agua potable en La Paz, hasta el año 2.008, según anuncio hecho por el Alcalde.

La tubería destinada a las redes de distribución y conexión, comprenden diámetros de 80. 100, 125. 150 y 200 mm., con un total de 192.810 metros de longitud y diámetros 250, 300, 400, 500, 700 y 800 mm. con un total de 36.000 metros de longitud.

El plazo de entrega y suministro es de 16 meses y asciende a 18.400.000 marcos alemanes, equivalente a 140.000.000.-- de pesos bolivianos.

Según declaraciones efectuadas por los responsables de SAMAPA, con la firma de ese contrato la ciudad de La Paz tendrá suministro de agua potable en cantidad y se "desterrarán para siempre los racionamientos". Se dijo, además, que una vez que llegue la tubería, las calles de la ciudad tendrán que ser abiertas para instalar de inmediato la nueva distribución; "esperamos la comprensión de la población y la correcta coordinación de la Alcaldía con el Tránsito" afirmaron.

Estaño se cotizó ayer en $us. 2,88

..En el mercado de Londres, el estaño se cotizó ayer en 2,88 dólares por libra fina.

Los demás metales registraron los siguientes precios:

Plomo, 0,15 dólares por libra fina

Zinc, 0.31 dólares por libra fina

Cobre, 0,52 dólares por libra fina

Bismuto, 7,50 dólares por libra fina

Cadmio, 2,28 dólares por libra fina

Wolfram, 86,00 dólares la Unidad Métrica Fina

Antimonio, 18,00 dólares la Unidad Métrica Fina

Plata, 4,32 dólares la onza troy

Oro, 145.00 dólares la onza troy

NUEVA YORK

-NUEVA YORK, 23 (AP).- Precios de hoy de los metales no ferrosos:

Aluminio, 41 centavos la libra.

Antimonio, 1,60 dólares la libra.

Cobre, .63 5/8-.65 centavos la libra.

Plomo, .20 centavos la libra.

Mercurio, 130.00 dólares por frasco.

Estaño, 3,24 dólares la libra.

Zinc, 38 1/2-.41 centavos la libra.

Oro, 146.40 dólares la onza.

Plata, 4.250 dólares la onza.

FIRMA DE CONTRATO.- Representantes de la firma francesa Pont A. Mousson, firmaron ayer el contrato por el cual esa firma suministrará la tubería necesaria para la conexión y distribución de agua potable en la ciudad de La Paz. El documento fue firmado también por el Alcalde y el Gerente de SAMAPA.

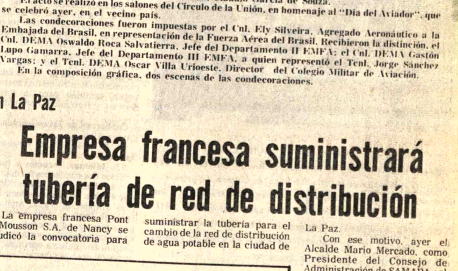

DISTINCIONES BRASILEÑAS.- La Fuerza Aérea del Brasil concedió ayer la distinción al "Mérito Aeronáutico" a tres Jefes de la Fuerzas Aérea Boliviana. En el acto también fue distinguido el Embajador del Brasil en Bolivia, Claudio García de Souza.

El acto se realizó en los salones del Círculo de la Unión, en homenaje al "Día del Aviador", que se celebró ayer, en el vecino país.

Las condecoraciones fueron impuestas por el Cnl. Ely Silveira, Agregado Aeronáutico a la Embajada del Brasil, en representación de la Fuerza Aérea del Brasil. Recibieron la distinción el Cnl. DEMA Oswaldo Roca Salvatierra, Jefe del Departamento II EMFA; el Cnl. DEMA Lupo Gamarra, Jefe del Departamento III EMFA, a quien representó el Tcnl. Jorge Sánchez Vargas; y el Tcnl. DEMA Oscar Villa Urioeste, Director del Servicio Militar de Aviación.

En la composición gráfica, dos escenas de las condecoraciones.

La cirugía de TB pulmonar es usada en países en desarrollo

Durante las labores realizadas ayer en las I Jornadas Bolivianas y IV Nacionales de Tuberculosiología, el Dr. Javier Pando La Vieja, de Bolivia y Dr. Roberto Rueda Pérez, de Colombia, coincidieron en señalar que el tratamiento quirúrgico ha sido desechado en países de gran desarrollo; pero en Latinoamérica continúa en vigencia y que esta opción responde a aspectos médico-sociales inherentes al subdesarrollo.

Los trabajos cumplidos ayer corresponden al segundo día de las Jornadas que se realizan en La Paz, con asistencia de eminentes especialistas de países bolivarianos y del Dr., Alberto Gonzáles, de la Argentina.

El tema central de la mañana fue la Inmunología en Tuberculosis, durante cuyo desarrollo fueron también problemas relacionados a epidemiología.

Concluido con este último tema, el Dr. Zegarra, de Bolivia, relató un tema de epidemiología de la TB en Cochabamba. Mostró los éxitos logrados en la terapéutica moderna, y retirió también al aspecto positivo de tipo socio-económico, a la diversidad de tabulación de resultados y a la dificultad que ofrece la geografía.

COMIBOL introducirá sistema de "rampas" en explotación minera

La Corporación Minera de Bolivia introducirá el sistema de "rampas" para la explotación de minerales con una mayor productividad, informaron autoridades de esa Corporación.

Con ese propósito, la empresa canadiense TRANSTU realizará un estudio técnico para generalizar la aplicación del sistema nuevo en todas las empresas dependientes de la COMIBOL.

El sistema se denomina "Trackless Mine" y ha sido introducido en varios centros mineros del mundo.

Este sistema, según explicaron, tiene la ventaja de la utilización de rampas con gradientes del 10 al 15 por ciento.

Las rampas sustituirían a las galerías más o menos horizontales que son utilizadas en la actualidad en forma combinada con los cuadros verticales.

El método de las rampas permitirán tareas de extracción en niveles muy inferiores, es decir en los lugares precisos donde se encuentran los depósitos mineralizados.

OBTENCION DE MAYORES RESERVAS

Los técnicos explicaron que con el mismo sistema se posibilitará la localización de nuevas reservas, las cuales dependerán de la longitud y profundidad de las rampas.

Indicaron que al ser casi horizontales las rampas, se solucionarán los problemas de ventilación y de elevadas temperaturas que se presentan en los métodos tradicionales de explotación minera.

Para la extracción de minerales en volúmenes importantes se pueden usar las cintas transportadoras, facilitando las operaciones.

La empresa canadiense efectuará el estudio por $US 24.000.--, que debe consignar, además, alternativas para aplicación en cada empresa minera y las inversiones que supondrían las adquisiciones de equipos y maquinarias.

Mina Matilde ha sido elegida como la empresa piloto, donde deben realizarse el sistema de explotación por medio de rampas, para aumentar la producción de minerales de zinc.

Poeta italiano Eugenio Montale es el Nóbel de Literatura 1975

TOCOLMO, 23 (AP).- o Montale, poeta del la soledad y el me- neo, que creó en el de Dante un estilo único de la poesía moderna a, recibió hoy el Premio de Literatura de 1975. recibir la noticia, el poeta tar "conmovido". stoy feliz", añadió y tras ar el deseo de no ser ado por amigos y perio- descolgó el teléfono de su mento.

ontale fue citado "por su al poesía que, con gran lidad artística, ha in- tado los valores humanos l signo de una visión de la in ilusiones".

comité agrega que el evismo de su obra está do no en la misantropía, n el sentido indeleble del de la vida y la dignidad de manidad. Esto da a la de Eugenio Montale su a innata".

unque Montale, de 79 años, blica ninguna colección de as importante desde hace de 20, es considerado o de la literatura de su y muchos opinan que cia el galardón desde hacía po. Pertenece a la llamada la hermética de poesía. El premio consiste en 00 dólares en efectivo, una lla de oro y un diploma. entregado el 10 de diciembre por el Rey de Suecia, Carlos Gustavo XVI.

La declaración de la Academia dice de Montale que su "inaccesibilidades no son sólo cuestión de forma literaria sino también de una actitud espiritual, una necesidad interna de su visión de la vida. Lo que el escritor rechaza no son ciertos estilos sino su propia situación y en esa medida, la totalidad de la situación del hombre moderno".

Agrega que su evidente expresión de pesimismo o hasta negativismo en su reclusión tiene su raíz en la actitud de que "nunca ha querido vivir con su época". Se mencionan su reacción de asco ante las experiencias sufridas en el frente austriaco durante la Primera Guerra Mundial y su firme integridad durante la etapa de Mussolini y se concluye que "teniendo esto presente, nos decimos a nosotros mismos que si perdemos la capacidad de repudiar, todo está perdido".

Montale es el quinto italiano que recibe el Premio Nóbel de Literatura desde su creación en 1901. Sus predecesores fueron Giosue Carducci, 1906, Grazia Deledda, 1926, Luigi Pirandello, 1934, y Salvatore Quasimodo, 1959.

El año pasado, el premio fue entregado a Harry Martinsson y Eyvind Johnson, dos autores suecos relativamente poco conocidos, lo que provocó críticas de círculos literarios.

La entrega del Premio Nóbel de Literatura pone fin a las entregas de los premios de este año. Los demás galardones concedidos fueron el de la Paz, Ciencia Económica, Medicina o Fisiología, Química y Física.

La Academia Sueca de letras cuenta con 15 miembros, los tres escaños vacantes no serán cubiertos hasta el 20 de diciembre.

Seis de los quince son profesores y uno es jurista. Ocho son escritores, entre ellos Harry Martinsson y Eyvind Johnson, que compartieron el premio el pasado año. Otros académicos son Anders Osterling, de 91 años, poeta y crítico literario, Arthur Lundqvist, el más radical del grupo, y el escritor Lars Forsell, elegido hace poco y a los 47 años el miembro más joven de la Academia.

Diez de los quince miembros nacieron en la primera década del siglo y otros dos el siglo pasado. Su edad promedio es de 69 años.

Fuentes habitualmente bien informadas dijeron que la Academia estuvo dividida hasta la votación final. El único de los 15 no presente, sin explicaciones, fue Lundqvist, que según informes, apoyaba dar el premio al turco Yasar Kemal o al norteamericano Saúl Bellow.

ARTE Y CULTURA

EUGENIO MONTALE, poeta italiano de 79 años, premiado con el Nóbel de Literatura 1975. "Estoy abrumado, me siento feliz", fueron las primeras palabras de Montale al conocer la decisión de la Academia Sueca.

La obra de Montale

..ROMA, 23 (AP) - Eugenio Montale, que a los 79 años es uno de los pilares de la literatura italiana, utilizó el idioma de Dante para elaborar un estilo único dentro de la poesía italiana moderna.

Su obra principal fue quizás escrita en los años veinte y treinta, por lo que muchos críticos consideran que el Premio Nóbel de Literatura es un reconocimiento que le era debido desde hacía tiempo.

El estilo de Montale es breve y parco y da énfasis a sonidos, a menudos secos y carrraspeantes, con que refleja el carácter de su nativa costa ligur.

Aunque afirmó una vez: "Dicen que mi poesía es no comprometida", sus poemas demuestran un vigoroso sentido moral. Renunció en una ocasión a un importante cargo literario en Florencia, para no ser considerado partidario de los fascistas italianos.

Montale nació en Génova en 1896. Su primera obra importante fue una colección mediterránea.

Entre sus obras más conocidas están además "La casa dei doganieri" (La casa de los aduaneros), escrita en 1932, "Occasioni" (**Ocasiones**), 1930, "Finisterre", 1943, y "La bufera e altro" (**La ventisca** y otros), 1957.

Dos temas básicos se entretejen en toda su obra: el amor y la **soledad**, y el Mediterráneo.

Pasó parte de sus años de formación en Paris, en el mismo círculo literario que el irlandés James Joyce, y es considerado uno de los mejores traductores de William Shakespeare al italiano.

Montale ha evitado toda afiliación política pero durante el asenso del dictador Benito Mussolini, fue firmemente antifascista. En 1935 renunció a su cargo de Curador del Gabinetto Vieusseux, Instituto Cientifico y Literario de Florencia, para no ser relacionado con los miembros del Partido Fascista.

PIANISTA BRASILEÑA PASO A LA SEMIFINAL DEL CONCURSO CHOPIN

VARSOVIA, 23 (AP).- La brasileña Diana Kasco es la única concursante latinoamericana que figura entre los 14 pianistas que pasaron hoy a la semifinal del Concurso Chopin que se realiza aquí.

El jurado decidió que 14 pasarán a la semifinal en lugar de los doce que estipulan las normas del concurso debido que según sus miembros las diferencias de puntuación entre el duodécimo y los otros dos son mínimas.

En esta tercera etapa, semifinal, los concursantes interpretarán una Sonata y un Impromptu. Los seis mejores pasarán a la final la semana próxima, en la que deberán interpretar uno de los dos conciertos de Chopin para piano y orquesta.

..Oleo de Jesús Marcos, que forma parte de la muestra que presenta el artista en la Galería EMUSA.

..En el Museo Nacional de Arte el Dr. Jorge Siles Salinas dictó ayer una conferencia sobre la obra y vida de la escultora nacional Marina Núñez del Prado. El disertante, ante numeroso público, hizo un minucioso análisis del itinerario espiritual de la artista recientemente condecorada por la Alcaldía de la ciudad de la Paz, para luego referirse al hondo significado de la obra escultórica de nuestra compatriota, reconocida y elogiada en todo el mundo.

..EXPOSICIONES EN LA CASA MUNICIPAL DE CULTURA "FRANZ TAMAYO".- El pasado martes fueron abiertas dos excelentes exposiciones en la Casa Municipal de Cultura. La primera - ilustrada en la parte superior de la fotografía- trata sobre los documentos del Archivo Histórico Municipal, Siglos XVI, XVII, XVIII y XIX. La segunda es una muestra artesanal (parte inferior del gráfico) que incluye platería, cerámica, tallados en piedra, vestimentas folclóricas y tallados en hierro.

Publicaciones de CIPCA

..El Centro de Investigaciones y Promoción del Campesinado (CIPCA) ha publicado nueve cuadernos en torno a los problemas de las áreas marginales de la comunidad boliviana. Los excelentes estudios podrán ser adquiridos en la sede del CIPCA, calle Socabaya N° 340, cuarto piso.

Entregamos a continuación resúmenes de algunas de las obras citadas:

Cuaderno de Investigación CIPCA, n.1. **Esposos, suegros y compadres entre los aymaras**, Javier Albó.

Estudio de la estructura simbólica y ritual de la organización matrimonial aymara y de la institución de compadrazgo. De esta forma se descubren algunos elementos básicos de la cosmovisión aymara. Los datos proceden principalmente del departamento de La Paz. Se muestra cómo la concepción aymara del compadrazgo, y mucho más la del matrimonio tiene una fuerte consistencia interna y tiene una serie de particularidades que no suelen tenerse en cuenta. Por ejemplo, se cambia la idea de matrimonio de prueba, tan mencionada en la literatura, y en cambio, se propone el de un matrimonio por etapas. Las alianzas entre familias a través de matrimonios o del nombramiento de padrinos aparece como uno de los principales mecanismos hacia la solidaridad o el faccionalismo dentro de una misma comunidad y, a veces, también para la formación de dependencias y formas de dominación.

Cuadernos de Investigación CIPCA, nn. 2 y 3. Javier Albó:

n.2 **El futuro de los idiomas oprimidos en los Andes**

n.3. **Idiomas, escuelas y radios en Bolivia**

Estos dos cuadernos forman una serie en la que se establece un diagnóstico sobre las implicaciones sociales y educativas de la situación más amplio: la región Andina, con especial énfasis en Perú y, obviamente, en Bolivia. Se elabora primero el concepto de "idioma oprimido", como un aspecto importante de otro concepto más amplio de "cultura oprimida". Esta situación de opresión crea una serie de peculiaridades que no suelen tener en cuenta ni los educadores ni los linguistas en sus planteamientos y recomendaciones. A continuación, se explicitan dichas peculiaridades y se concluye con una serie de recomendaciones sobre lo que debería ser una política linguística adecuada en un país como el nuestro. Esta debe ser compleja, pues soluciones simplistas como eliminar simplemente los idiomas nativos en favor del castellano, o viceversa no pueden ser válidas. —El número 3 se centra, en base al diagnóstico precedente, a dos esferas en que la problemática linguística nacional es más importante e iluminadora. Primero se presenta en mayor detalle la dinámica de los tres principales idiomas bolivianos en la actualidad: el castellano, el quechua y el aymara. Después se analiza la actitud que se tiene en el sistema escolar con respecto a los idiomas nativos, señalando sus causas y sus consecuencias. En contraposición se muestra el resurgimiento que han tenido dichos idiomas en los medios de difusión radial y cómo a través de este resurgimiento, sobre todo en las emisoras populares aymaras de La Paz, se cumplen unas funciones educativas asistemáticas que no eran posibles en la escuela formal.

Cuaderno de Investigación CIPCA, n.4. Néstor Hugo Quiroga y Javier Albó.

La radio: expresión libre del aymara

En base al diagnóstico sociolinguístico nacional realizado en los cuadernos n.2 y 3, este otro cuaderno presenta ya en forma positiva unas posibles líneas de acción educativa de los sectores rurales de habla quechua y aymara, en las que se saque el máximo aprovechamiento de la radio. Este modelo propuesto se basa en una moderna pedagogía de la comunicación horizontal y la creatividad comunitaria de los propios grupos a que se llama "educandos". Se deja así de lado la idea ya superada de hacer simplemente "escuelas" por radio y en cambio se enfatiza la necesidad de que la radio sea el órgano de expresión de los que no tienen voz. Para ello se sugieren una serie de técnicas concretas y se muestran experiencias ya realizadas, que serán de interés tanto para educadores, como para radialistas, como también para los propios aymaras y quechuas.

ATENCION

Cursos ILVEM para Noviembre

..TECNICAS DE INVESTIGACION SOCIAL.- Curso completo, en base a programas universitarios, para profesionales y estudiantes de Derecho, Sociología, Servicio Social, Economía... Y para relacionadores públicos, técnicos en comunicación, además de personas interesadas en acrecentar sus conocimientos.

ORATORIA.- El curso más serio y profundo que se haya dictado hasta ahora en Bolivia. Todos los géneros oratorios, dinámica de grupos aplicada, inhibición oratoria, etc.

ESTADISTICA.- Descriptiva e inferencial, correspondiente a 227 - 228, sobre programas universitarios. Teoría y Práctica. Horarios cómodos para estudiantes y profesionales.

INGLES-CONVERSACION.- Cuatro meses de estudio intensivo para hablar el inglés fluidamente. Un curso sin parangón en el país, con enseñanza individualizada.

COMUNICACION SOCIAL Y MEDIOS.- Una visión completa de las bases e implicancias de la comunicación a través de la radio, TV, cine, periódicos... Utilización de los medios, manejo, producción.

- Todos los cursos están a cargo de catedráticos y expertos en su materia. Las inscripciones están abiertas en Avenida Camacho 1372, quinto piso (Edificio "Ultima Hora"). Reserve plaza llamando al 56749. Mantendremos su reservación hasta el Viernes 31 de Octubre.

LA SOLUCION ES ILVEM!

ILVEM en Cochabamba, Mayor Rocha 3651

ILVEM en Oruro, Presidente Montes 1745; teléfonos 51964 y 52167.

Servicio Nacional de Caminos

CONVOCATORIA A PROPUESTAS N°. 24/75

Por orden del señor Ministro de Transportes, Comunicaciones y Aeronáutica Civil, se invita a los propietarios de Lotes de Terreno, ubicados dentro del área urbana de la ciudad de La Paz, presentar propuestas para la provisión de:

ITEM UNICO.- LOTE DE TERRENO DE 1.800 a 2.000 metros cuadrados de superficie.

Las propuestas deben ser presentadas en sobre cerrado y lacrado, llenando todas las formalidades de Ley, hasta las 17,oo horas del día 14 de Noviembre de 1975 y de conformidad al Pliego de Condiciones y Especificaciones que los interesados podrán retirar en el Departamento de Mantenimiento del Servicio Nacional de Caminos, Av. 20 de Octubre N°. 1824 (interior).

DIVISION DE RELACIONES PUBLICAS

Sociales

REUNIONES

/ La Fundación Konrad Adenauer y el Centro de Formación de Líderes Cooperativistas y Acción Social ofrecen una recepción en honor del Asesor Ministerial Dr. Klaus Gordel. La reunión se realizará en los salones del Club Alemán, el próximo sábado 25.

El Embajador de la URSS y la señora Varvára de Kazántsev ofrecen una recepción con motivo de celebrar el 58 aniversario de la Gran Revolución Socialista de Octubre. La reunión tendrá lugar el viernes 7 de noviembre, de 19 a 21 horas, en la Embajada.

NACIMIENTO

/ El hogar de los esposos Enrique Chocala y Yoka Durán de Chocala fue alegrado con el nacimiento de su primogénito en la Clínica Alemana.

COMPRIMISO

Con la visita de estilo quedó formalizado el compromiso matrimonial de la señorita Roxana Asturizaga con el señor Oscar Bellot V.

Fallecimientos

En la paz del Señor y confortada con los auxilios de la Santa Religión Católica ha dejado de existir la que en vida fue

Sra. SULEMA vda. de ROCHA

Q. E. P. D.

Luis, Oscar, Patricia, Miriam, Juan Carlos, Marcos Rocha Aguirre, hijos; los hermanos, primos, sobrinos y demás familiares ruegan a sus amistades y personas piadosas asistir a la traslación de sus restos mortales de la extinta al Cementerio General el día de hoy viernes 24 del presente a horas 16 p.m. (4 de la tarde). El cortejo fúnebre partirá de la Ciudad Satélite, Plan Nº. 561, Calle 4, Casa Nº. 1158. Será favor que comprometerá la eterna gratitud de la familia doliente.

Servicios de CASA VALDIVIA c/Graneros Esq. figueroa Tels. 25254-24290.

En la paz del Señor y confortado con los auxilios de la Santa Religión, ha dejado de existir el que en vida fue ejemplar esposo y abnegado padre

Sr. ARMANDO SANJINES DURAN

(Q. E. P. D.)

Gladys Gonzáles de Sanjinés, esposa; Armando y Ximena Sanjinés Gonzáles, hijos; Carmela, Fidelia, Antonio, Mayda y Yola, hermanos; Max Gonzáles Muriel y María Quiroga de Gonzáles, padres políticos; hermanos políticos, tías, primos, sobrinos y demás familiares, ruegan a sus relaciones y en forma especial al personal de "CONAVI" y a los residentes de Tiquipaya y a sus compañeros de curso de la Facultad de Auditoría UMSA, se dignen asistir a la Misa de cuerpo presente que se llevará a cabo a horas 15.00 y a la traslación de los restos mortales del extinto al Cementerio General el día de hoy viernes 24 del presente a horas 16.00 (4 de la tarde). El cortejo fúnebre partirá de la calle Ocobaya Nº. 124 (Villa Fátima). Favor que comprometerá la eterna gratitud de la familia doliente.

SERVICIOS FUNERARIA ALIAGA. FIGUEROA 773. Tels. 25676 - 64800.

En la paz del Señor y con los auxilios de la Santa Religión, ha dejado de existir la que en vida fue abnegada madre y ejemplar esposa

Señora Dña. NATTY CALDERON de RAMIREZ

Q. E. P. D.

Jorge Ramírez B., esposo; Nicolasa Bejar, madre política; Olga y Willy, hijos; Jorge Rivas, Rosario U. de Ramírez, hijos políticos; Mario, Julio, Eduardo, Carlos (ausente) y José, hermanos; Blanca, Luis, Palmira, Jorge, Angélica, Graciela, Irma, Arminda y Yola, hermanos políticos; nietos, sobrinos, primos y demás familia, ruegan a sus amistades y personas piadosas y en especial a la Sociedad Obreros "El Porvenir", Sindicato de Gráficos, Club The Strongest, Asociación de Adjudicatarios de Vivienda Obrera, se dignen asistir a la traslación de los restos mortales de la extinta al Cementerio General, el día de hoy viernes a Hs. 16 (4 de la tarde).

El cortejo fúnebre partirá de la Sociedad Obreros "El Porvenir", calle Chuquisaca Nº. 607 esq. Unión. Favor que comprometerá la gratitud de la familia doliente.

La Paz, Octubre de 1975.

EL DIRECTORIO, DIRECTOR EJECUTIVO, GERENTES Y PERSONAL DEL CONSEJO NACIONAL DE VIVIENDA (CONAVI), con profundo pesar comunican el sensible fallecimiento del que fuera fundador, amigo y meritorio funcionario de la institución el que en vida fue

Sr. don ARMANDO SANJINES DURAN

Q. E. P. D.

e invitan a la misa de cuerpo presente que se oficiará a horas 15.30 y a la traslación de los restos mortales del extinto, el día de hoy viernes 24 de octubre a horas 16 p.m.

El cortejo fúnebre partirá de la Calle Ocobaya 124 (Villa Fátima).

La Paz, octubre de 1975.

LOS COORDINADORES LABORALES Y EL PERSONAL DE TRABAJADORES DEL CONSEJO NACIONAL DE VIVIENDA (CONAVI), tienen el profundo sentimiento de participar el sensible fallecimiento del que en vida fue, ejemplar funcionario y amigo, Jefe del Departamento de Contabilidad de la Institución

Dn. ARMANDO SANJINES DURAN

Q. E. P. D.

y ruegan asistir a la misa de cuerpo presente que se oficiará a Hs. 15.30 y a la traslación de los restos mortales del extinto al Cementerio General, el día de hoy viernes 24 a horas 16 p.m.

El Cortejo fúnebre partirá de la calle Ocobaya N°. 124 (Villa Fátima).

La Paz, octubre de 1975.

EL CLUB DEPORTIVO Y CULTURAL "CONAVI", con profundo pesar comunica el lamentable deceso del que en vida fue compañero de labores, Jefe del Departamento de Contabilidad, dilecto amigo, gran deportista y socio fundador del CLUB

Sr. don ARMANDO SANJINES DURAN

e invitan a la misa de cuerpo presente que se celebrará a horas 15 y 30 y a la traslación de sus restos mortales al Cementerio General, el día de hoy Viernes 24 a horas 16,oo p.m. de su domicilio de la calle Ocobaya Nº. 224, favor que comprometerá a la familia doliente.

EL DIRECTORIO

La Paz, 24 de Octubre de 1975.

Agenda femenina

* A.B.E.S.

* La Asociación Boliviana de Educación Sexual A.B.E.S invita a todos sus asociados a la Asamblea General ordinaria, que se realizará hoy, a horas 19, en su local del edificio Tobía, 8º piso.

A.B.I.M.

* Ayer fue posesionada la nueva mesa directiva de la Asociación de Ingenieros Militares.

OBREROS CALIFICADOS

* La directiva de la organización de obreros calificados cita a sus afiliados a la bendición de sus oficinas y dependencias, el domingo 26, a horas 8, en el patio de la Parroquia de María de los Angeles de El Alto.

CENTRO ILLIMANI

* El Centro de Unidad y Progreso "Illimani" ofrece un acto cultural y recepción con motivo de posesionar su nueva mesa directiva. La reunión se realizará hoy, a horas 19, en el domicilio particular de la calle Manco Kapac, esq. Isaac Tamayo Nº 423.

Misas

La familia del que en vida fue

Prof. ANDRES RICALDE JORGE

Q. E. P. D.

invita a sus parientes, amigos y en especial a los residentes de Nor Chichas, Excombatientes de la Guerra del Chaco y personas piadosas se dignen asistir a la misa que en sufragio de su alma y recordando los 9 días de su sensible fallecimiento se mandará a oficiar el día de hoy viernes 24 a horas 19 (7 de la noche), en el templo de San Juan de Dios.

Su asistencia a este acto de piedad cristiana comprometerá la eterna gratitud de la familia doliente.

El duelo se despide en la puerta del templo.

AGRADECIMIENTO DE INVITACION

Sra. Prof. HILDA SAAVEDRA TROCHE DE GARCIA

(Q.E.P.D.)

Jorge García, esposo; Teresa G. de Rodríguez, hija; Oscar Rodríguez hijo político; Oscar, Leonardo, José y Mario, nietos; Vicente, Sergio y Ninfa Saavedra Troche hermanos; Margarita, Alicia y Leticia de Saavedra, Alex, Antonio y Julia García hermanos políticos y demás familia. Agradecen profundamente por los sentimientos de pesar y condolencia al mismo tiempo invitan a los residentes yungueños, Magisterio, Reforma Agraria, Ministerio de Industria y Comercio y demás personas piadosas se dignen asistir a la misa de ocho días que se celebrará el día domingo 26 a horas 11 a.m. en la Catedral Metropolitana.

Su asistenia comprometerá la gratitud de la familia.

El duelo se despide en la puerta del templo.

AGRADECIMIENTO E INVITACION

Elena Bravo de Quiroga, hermana; Marina, Félix y Gustavo hijos; Alfredo Miranda, Dotty Gutiérrez y Bertha García de Ramírez hijos políticos; Los nietos, primos, sobrinos y demás familia de la que en vida fue abnegada y ejemplar madre

Señora LORENZA BRAVO PACHECO

(Q.E.P.D.)

Hacen llegar su más profundo agradecimiento a todos los parientes, amigos y amistades, fábrica García, Impax. CYC por las manifestaciones de condolencia y ofrendas florales que nos hicieron llegar en momentos de dolor e invitamos a la misa que en sufragio de su alma y recordando los 8 días de su llorado fallecimiento se mandará oficiar el día de mañana sábado 25 del presente en la parroquia de La Merced a horas 9.15 su asistencia comprometerá la eterna gratitud de la familia doliente.

El duelo se despide en la puerta del templo.

JOSE SEGALES QUIROZ

Q. E. P. D.

se ruegan a sus amistades y personas piadosas, se dignen asistir a la misa de cabo de año de su llorado fallecimiento, que se oficiará el día de mañana sábado 25 del mes en curso, en el templo de San Francisco a horas 8 y 15 a.m. se invita asistir en especial a los residentes del Cantón Santiago de Ojje, residentes de Anapia.

Su asistencia a este acto de piedad cristiana, comprometerá la gratitud de la familia doliente.

El duelo se despide en la puerta del templo.

No circulan invitaciones especiales.

La familia de la que en vida fue invalorable madre

Doña MARIA ORDOÑEZ vda. de LANZA

(Q.E.P.D.)

Ruega a sus parientes, amistades y personas piadosas, acompañarles en la misa que recordando el primer año de su llorado fallecimiento, se mandará oficiar en la Iglesia de Los Carmelitas (Av. 20 de Octubre) el día de mañana sábado a horas 11 a.m.

Favor que agradecerá eternamente la familia doliente.

La Paz, 24 de octubre de 1975

La familia de la que en vida fue, abnegada madre señora:

DARIA RIOS de GUARACHI

(Q.E.P.D.)

Ruegan a sus amistades, Fraternidad "LAS INTIMAS" y personas piadosas se dignen asistir a la misa de requiem que en sufragio de su alma y recordando su aniversario natal se celebrará el día sábado 25 del presente a hs. 7.30 a.m. en la iglesia de San Juan de Dios.

Favor que comprometerá la gratitud de la familia doliente.

La Paz, octubre de 1975

La esposa, los hijos y demás familiares del que en vida fue

Don JAIME FLORES SANJINES

Q. E. P. D.

invitan a sus parientes y amigos a la Misa que recordando el mes de su sentido fallecimiento se celebrará el día de mañana sábado 25 a horas 11 en la Parroquia de los Padres Carmelitas (Sopocachi).

La Paz, Octubre de 1975.

Impermeables y paraguas en el otoño de Francia

Por MARIANATA DE LA AGENCIA EFE

Si bien es verdad que el otoño comenzó con una temprana desacostumbrada en estas latitudes generalmente frías, paraguas e impermeables están preparados para afrontar las primeras lluvias que no han de tardar. La moda francesa, en esto como en todo lo que a la elegancia femenina se refiere, da la tónica una vez más con su acierto acostumbrado.

UNA NOVEDAD: EL "CORTE IMPERIO"

En los impermeables, dos tendencias que no presentan, a decir verdad, grandes diferencias, se distinguen y se confunden en algunos casos por la posibilidad de accesorios amovibles y el uso del cinturón a voluntad.

- El "Trench" bastante clásico ya pero no severo, confortablemente cruzado con botones que suelen ir invisibles bajo la tapilla ancha, la línea simplemente despegada sin gran amplitud y el talle ceñido o no por un cinturón atado. Algunas excepciones son casi tubulares, sin acinturar, particularmente en loden o gabardina de texturas más gruesas que los tejidos habituales, suaves y ultra-ligeros. Los detalles que dan variedad y carácter a los distintos modelos estriban en la forma del cuello y del canesú, en la coloración de los bolsillos (la mayoría abiertos verticalmente a los lados con tapilla, menos frecuentes los de parche). Por lo demás, las mangas son anchas y a menudo con trabillas regulables en vez de puño, los hombros bajos en kimono o sisas de diferentes cortes más o menos cuadrados. Otra modalidad presenta los hombros bastante marcados, con frunce en las mangas.

-Por otro lado, línea amplia que culmina en las capas (menos abundantes, no obstante, que el año pasado) con pliegues de fuelle o frunces en la espalda o partiendo de todo el canesú. La relativa discreción en los vuelos, que no son nunca exagerados, se compensa en algunos casos con esclavinas y medias capas superpuestas, que pueden quitarse devolviendo a la línea estricta toda su pureza.

Una novedad que merece señalarse es el corte "Imperio", con el galle ceñido bajo el pecho, de parte un lugero frunce. Los conocidos estilistas de O'TRIO (marca especializada en impermeables) y de GUDULE han lanzado esta fórmula que resulta un poco atrevida y menos fácil de adaptar que las formas sueltas y holgadas

TEJIDOS Y MATERIAS

En cuanto a tejidos y materias, destaca ante todo los finos popelines de algodón y triunfa el famoso "peso pluma Nino" que la mayoría de los fabricantes han adoptado por sus agradables calidades. Tanto el algodón como el Tergal se impermeabilizan por diferentes procedimientos que, sin quitar jamás blandura y felxibilidad, prestan a los tejidos distintos aspectos satinados y brillantes, como de tela encerada o laqueada. El loden y la lona fuerte reaparecen, pero parecen tener menos aceptación popular, la mayoría de las mujeres aprecian más los impermeables ligeros que pueden fácilmente ponerse sobre cualquier otra prenda de invierno o verano.

El colorido, naturalmente, sigue las tendencias dominantes de la moda en general, es decir, que predominan los verdes oscuros y kakis, los beiges y marrones, los grises y granate. Pero también empiezan a imponerse ciertos tonos más claros y luminosos: amarillos, rojo franco, verde fresco. Y en el extremo opuesto, el negro siempre elegante si el tejido no es demasiado mate.

Lluy Sport y juveniles son las chaquetas de lona que también, a veces, forman conjunto con faldas igualmente impermeabilizadas, como un tailleur corriente. Tienen gran aceptación entre las "juniors" unos modelos presentados por la acreditada marca Pie d'Alby: efectos de anc canesús que son, en realic cortos chalequitos sin man sobre las chaquetas, abrocha con un simple botón delant con cinturón.

ACCESORIOS PARA EL VIERNO

El paraguas, por su par sigue siendo accesorio q evoluciona y no pierde adept Es cierto que los sisten telescópicos de cierre y plegi fácil lo hacen práctico y lige mientras que los tejidos y talles son cada vez más buscados - sedosos nylones fi como el papel Japón, algodo flameados crespones, etc. pu y coneras de preciosas m deras naturales torneadas, das, pasa-manos de cue ballenas ultra-flexibles. marca KNIRPS ternacionalmente conocida, un buen ejemplo de lo que n se lleva, por su amplia y varia gama de modelos, algunos de cuales ilustran este artículo.

Los colores y dibujos de año son bastante marcados, francos contrastes en los destaca el blanco puro iluminará los días grises.

BODAS DE PLATA DE PROMOCION 50.- Los bachilleres del año 1950 del Colegio San Calixto, celebran el próximo mes sus Bodas de Plata con una serie de actuaciones q comenzarán el día 2. En la tografía un grupo de Promoc 50 en un acto social después de graduación.

Parte matrimonial

GERARDO ENCINAS ROCABADO
HERMINIA CORDERO FALCON
MARGARETE OSTERMAIER v. DE HOEHNE

Tienen el agrado de participar el enlace matrimonial de sus hijos

Martha Elizabeth y Rudolf Georg

Martha Elizabeth Encinas Cordero y Rudolf Georg Höhne Ostermaier participan su enlace matrimonial que se celebra hoy en Munich.

La Paz, octubre 24 de 1975
Riobamba(pasaje) Nº 12.
8 München 81 Wahnfriedalles 17 (Alemania)

Atención de Exprinter y Exprinter Liftvans

..Personeros de Exprinter y Exprinter Liftvans se hicieron presentes en las oficinas de Lufthan Líneas Aéreas Alemanas para agradecer al señor Axel Heiner Hunstock por la cooperación brind y desearle éxito en su nueva sede de trabajo.
En la fotografía momentos en que entregaban al señor Hunstock un bonito recuerdo de Boli

EMPEORA SALUD DE...

(Viene de la página 10)

También pareció significativo que Rodríguez de Valcárcel, Presidente de las Cortes (Parlamento) y miembro del Consejo del Reino, fue informado de la nueva crisis cardiaca de Franco hacia las 17.00 locales, y llegó a El Pardo unas cuatro horas más tarde.

En Madrid se ignora aún si el alto dirigente consiguió ver a Franco, a quién los rumores que circulan aquí señalaban en estado preocmatoso, debido a las insuficiencias cardiacas o a los medicamentos suministrados en los últimos días.

Algunos círculos añadían que el Jefe del Estado estaba imposibilitado hoy de firmar un documento, aun cuando se tratara de algo tan importante como la pasación de poderes de España.

De ese hecho surgió la conjetura de que el Consejo de Ministros tomará conocimiento del parte médico conocido hoy, y por lo tanto pronunciará la Incapacidad de Franco, según el artículo 1 de la Ley de Sucesión.

Para adoptar una resolución de ese tipo, también de acuerdo con la ley sucesoria, el Consejo de Ministros necesita una mayoría mínima de dos tercios.

Una vez tomada esa decisión, el Consejo deberá comunicarla al Consejo del Reino, que a su vez deberá pronunciarse sobre la incapacidad y en caso afirmativo comunicar al príncipe que debe asumir los poderes, con el título de Rey. El traspaso de atribuciones será automático, en cambio, si se registra la muerte de Franco, en virtud del artículo 11 de la ley.

Al márgen de este tipo de actividades oficiales, se aguarda en esas horas el desencadenamiento de medidas de seguridad previstas para una situación como la que vive España en todo el país.

América Latina puede sufrir un serio quebranto económico

SAO PAULO, 23 (AP).- El Presidente del Banco Interamericano de Desarrollo (BID) Antonio Ortiz Mena, afirmó hoy aquí que "la economía latinoamericana está en peligro de sufrir un serio quebranto".

Ortiz Mena que formuló esta afirmación en un discurso que pronunció ante los participantes de la trigésima primera asamblea de la Sociedad Interamericana de Prensa (SIP) atribuyó esa amenaza a "los trastornos que han afectado a la economía mundial en los últimos dos años".

Agregó que "debemos tomar conciencia de que América Latina si se organiza para actuar en forma coherente, puede fortalecer de manera significativa su capacidad de negociación en los foros internacionales".

Subrayó que "es factible, y a mi modo de ver deseable, que nuestros países se organicen para hablar con una sola voz en los foros internacionales cuando se trata de negociar asuntos que son de interés para la región. No es necesario buscar la solución de los problemas a través de la confrontación, porque, como lo he señalado, nuestros intereses son convergentes con los de otras regiones, incluidos los grandes centros industriales"

Según el Presidente del Banco Interamericano de Desarrollo, "la cooperación entre América Latina y los centros industriales ha llegado a constituir un mecanismo que beneficia a ambas partes".

"En consecuencia, dijo, su debilitamiento acarrearía perjuicios para todos, así, por ejemplo, una disminución de la cooperación, financiera otorgada por los países industriales, traería inevitablemente una caída apreciable de las importaciones que América Latina hace desde dichos países".

"Esto produciría -agregó- pérdidas a los centros industriales que muy probablemente serían mucho mayores que la disminución en la cooperación otorgada".

Manifestó además que "ante la perspectiva de una competencia creciente por el uso de los recursos externos, es de extrema urgencia crear instrumentos que faciliten el acceso de los países en desarrollo a los mercados internacionales de capital y que hagan menos onerosa la movilización de estos recursos".

"Este planteamiento es particularmente válido para el caso de América Latina por las razones que ya he explicado y por el hecho de que tiene la capacidad para absorber recursos externos de carácter convencional que la región requiere para promover su desarrollo económico" puntualizó.

Expresó, en fin, que el BID "promueve cambios institucionales y la creación de nuevos instrumentos operativos que nos permitan intensificar la cooperación que requieren los países de la región".

Construyen en Santa Cruz centro para la observación de menores

SANTA CRUZ, 23 (PRESENCIA) - En agosto del año venidero tendrá que estar concluido en esta ciudad el Centro de Observación y Terapia para Menores, que está construyendo la Junta Nacional de Acción Social, en la Granja Hogar de Varones.

Las obras civiles comenzarán el lunes 27, sobre un área de 20.000 metros cuadrados, y el edificio tendrá un costo de seis millones de pesos. Ahora se acumula material y se está haciendo la limpieza.

La información fue proporcionada por Alex Arteaga, Director General de la JNAC, dependiente de la Presidencia de la República, quién expresó que el Centro de Observación y Terapia permitirá dar solución científica a innumerables casos sobre conducta de menores, generalmente desamparados.

El edificio tendrá una capacidad de albergue de 120 niños y estará dotado de secciones especiales para pedagogía, medicina y asistencia social. De acuerdo al contrato suscrito con la empresa constructora SOTECO, la obra deberá ser entregada en un plazo de 10 meses.

HOGAR DE NIÑAS

Arteaga, anunció por otra parte que se han aprobado los planos para la construcción de un Hogar de Niñas, en los terrenos de la Calle Junín, donde actualmente funciona ese albergue, en condiciones incómodas.

Dijo que se dispone para esta obra de 500.000 pesos, como capital de arranque, y que se está buscando el financiamiento para cubrir el gasto que demandará el nuevo edificio.

El Director de JNAS realiza aquí una inspección a los albergues dependiente del Consejo Departamental del Menor, que interiorizarse de sus problemas.

Curso de cooperativismo para profesores rurales

Un curso de cooperativismo de alto nivel será dictado durante la última semana del próximo mes en favor de profesores rurales, con el fin de favorecer a la promoción de los campesinos.

El Departamento de Fomento Cooperativo (A.S.C.), dirigido por el sacerdote Julio Tumiri Javier, es la entidad que propiciará la realización de ese curso desde el 23 al 29 de noviembre, en Cochabamba.

Se informó que la decisión fue adoptada en consideración a que muchos profesores rurales, por el cargo que ejercen en las comunidades campesinas, tienen la posibilidad de prestar asesoramiento social y económico a los pobladores rurales.

Ese asesoramiento puede ser complementado con la organización y orientación en asuntos de coopeativismo, especialmente agropecuario, para que los campesinos adquieran mayores posibilidades de elevar sus condiciones económicas.

El Departamento de Fomento Cooperativo se ha propuesto llevar a cabo un programa de capacitación de este tipo entre varios sectores que tienen relación inmediata con el campesinado. Entre esos casos se puede citar el curso que sobre cooperativismo agropecuario se iniciará, a fines de este mes en Cochabamba, para religiosos que trabajan en las áreas rurales.

Las enseñanzas estarán a cargo de técnicos de mucha experiencia en el cooperativismo agropecuario; se dará especial enfasis a la ideología del movimiento cooperativo boliviano, organización de cooperativas de este tipo y métodos de administración y planificación.

Este curso no contará con más de 30 participantes, por lo que los auspiciadores han manifestado que las solicitudes de beca deberán ser hechas con anticipación en las oficinas de la entidad, ubicadas en Yanacocha 545, casilla 3077, teléfono 42468, La Paz. El plazo fenecerá el 15 de noviembre.

Elvira Muñoz Vásquez elegida Mujer Oruro

ORURO, 23 (PRESENCIA).- La profesora Elvira Muñoz Vásquez, fue designada oficialmente "Mujer Distinguida de Oruro 1975". Su nominación fue confirmada por la Junta Nacional de Acción Social mediante un telegrama enviado a la Directora Regional, Norah de Zeballos, que transcribimos a continuación:

"Confirmado nombramiento Mujer Distinguida Oruro señorita Elvira Muñoz Vasquez. Proceder entrega medallas y diplomas, Atentamente María Elena Oropeza Directora Nacional Junta Nacional Acción Social".

En próximos días en una ceremonia especial, se hará entrega a la profesora Muñoz Vásquez de la medalla "Yolanda Prada de Banzer". Refiriendose a su personalidad, la Directora Regional de la Junta Nacional de Acción Social dijo: "Es una maestra distinguida que formó muchas generaciones de estudiantes, que hoy son profesionales competentes".

MUERTE DE SACERDOTE...

Viene de la página 8)

de los PP. de Maryknoll, junto con el P. José Gribbs. Más tarde ue Vicario Cooperador en ochabamba, dependiente de la Parroquia de Santa Ana A su nterés y esfuerzo se debieron la onstrucción de la Escuela y de tras obras parroquiales. Más arde, junto al P. Luis odawasser, trabajó en la ecientemente fundada Parroquia de San Rafael y a su uerzo se debió la fundación del olegio de "Fe y Alegria", que uenta hoy con buen local.

Cuando el P. Sodawasser viajo a os Estados Unidos, el P. Raimundo fue nombrado Párroco de San Rafael. Desde ace cinco años desempeñaba el argo de Párroco de Morochata en su servicio se ha caracterizado por el gran amor a los ampesinos de la región, a uienes atendía con preferencia, n abandonar por ello a los habitantes del pueblo. Fue un gran promotor de los catequistas campesinos. Había estudiado la lengua quechua durante dos cursos en la Escuela de Idiomas, de Cochabamba. Visitaba periódicamente a los catequistas a quienes había dejado a cargo de muchas comunidades.

Ha muerto asesinado el día 20 de octubre, el autor del crimen robó el jeep, hecho que parece el móvil del crimen.

EN LA PAZ

En la Dirección de Investigación Nacional (DIN), se informo ayer a PRESENCIA que se había instruido que una comisión de la Sección Homicidios se traslade a Cochabamba, con el propósito de efectuar una severa investigación de hechos denunciados en la capital del valle.

Perú y Panamá....

(Viene de la página 1)

beranía como nación, sino sobre el concepto de que la seguridad integral no puede ser viable si es popular y al servicio de la sociedad en su conjunto. No hay seguridad integral sobre los escombros de la miseria y el hambre".

El representante de Panamá, Coronel García Ramírez, que reivindicó la soberanía de su país sobre el Canal de Panamá, dijo que en esa zona "existen hoy centros internacionales de adiestramiento, donde se dictan clases sobre tácticas antisubversivas o antidisturbios, señalándose un solo enemigo con un solo distintivo o etiqueta, en el afán de mantener el concepto de que únicamente de un sector surgen los agentes que minan el orden y ataca nuestras instituciones".

García Ramírez advirtió, al hablar del terrorismo, que "las metralletas son manejadas por manos que indistintamente representan a las llamadas izquierdas y derechas, por los cuales entonces ya terrorismo no es igual a comunismo únicamente, sino que lo mismo puede ser igual a capitalismo o a cualquier fanatismo, en ocasiones hasta representando luchas religiosas".

DANIEL EL TRAVIESO

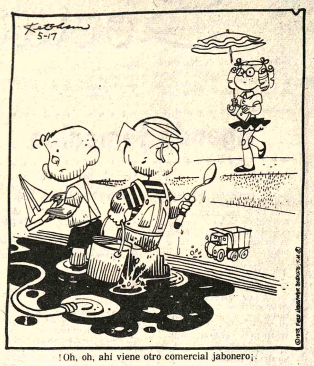

¡Oh, oh, ahí viene otro comercial jabonero!

DIVULGUELO

JUSTO Y FRANCO

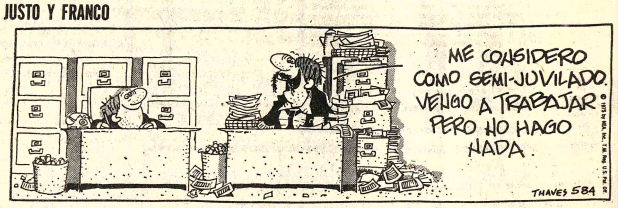

MARIA DE ORO

APARTAMENTO G

MARK TRAIL

JEFF COBB

ALFREDO

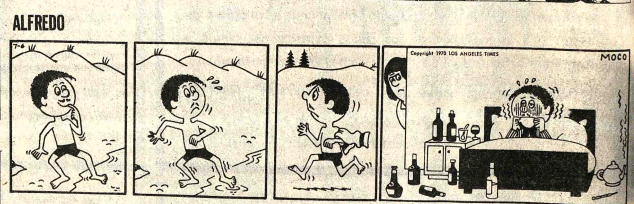

EGOISTO

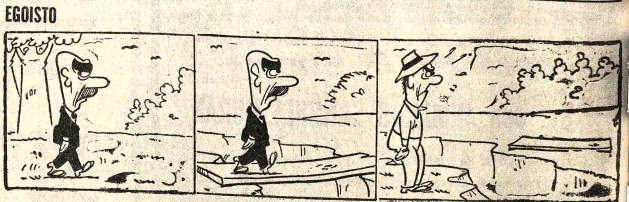

SPORTITO

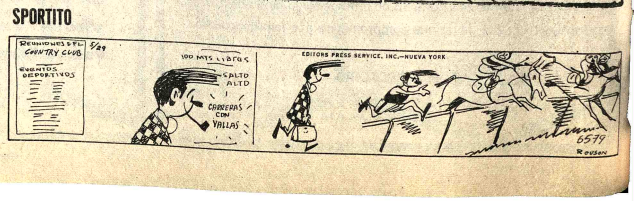

H. Municipalidad de Cochabamba

OFICINA DE PLANIFICACION

CONVOCATORIA A PRESENTACION DE PROPUESTAS

PROVISION DE VEHICULOS PARA EL DEPARTAMENTO DE TRANSPORTES Y ALUMBRADO PUBLICO

1.- Por orden del señor Alcalde Municipal se convoca a licitación pública para la provisión de los siguientes vehículos:

a) 7 (SIETE) volquetas con capacidad de 6 m3. cada una, con motor a gasolina.
b) 4 (CUATRO) carros basureros, con colectores de basura (Cole Pak), capacidad cada uno de 7 a 8 m3, con motor a explosión.
c) 1 (UN) vehículo con equipo aéreo móvil, corta circuitos y fusibles de distribución para alumbrado, con un canastillo de brazo hidráulico.

2.- Podrán participar las firmas comerciales nacionales o extranjeras debidamente inscritas en los registros mercantiles de Bolivia o del país de origen en caso de tratarse de empresas extranjeras.

3.- Las propuestas deberán presentarse hasta horas 17.00 del día 6 de noviembre de 1975, en la Oficina de Planificación de la H. Municipalidad de Cochabamba (Palacio de la Cultura, tercer piso, Avenida Perú esquina 25 de Mayo), con las formalidades que se indican en los Pliegos de Condiciones Generales y de Especificaciones Administrativas y Técnicas.

4.- Los Pliegos de Condiciones Generales y de Especificaciones Administrativas y Técnicas están a disposición de los interesados, a partir de la fecha, en la mencionada Oficina de Planificación.

5.- La Junta Municipal de Almonedas se reunirá a la hora 10.00 del día 7 de noviembre de 1975, para proceder a la apertura de las propuestas. Los interesados, o sus representantes, podrán asistir a dicho acto.

Cochabamba, 21 de octubre de 1975

SERVICIO DE RELACIONES PUBLICAS

La Embajada de España

Y EL

Instituto Boliviano de Cultura Hispánica

Invitan a la conferencia que, en homenaje al 427 aniversario de la fundación de la ciudad de La Paz, dictará don

MANUEL FRONTAURA ARGANDONA,
sobre el tema

ESPAÑA Y EL ALTO PERU EN 1809

Se realizará el día de hoy, viernes 24 de octubre a horas 18.30 en el local del Instituto, venida Arce 2458 esquina Plaza Isabel La Católica.

INGRESO LIBRE

La Paz, octubre de 1975

Comité Organizador de los VIII Juegos Deportivos Bolivarianos

CORPORACION DE DESARROLLO DE LA PAZ

LICITACION No. 9 / 75

...El Comité Organizador de los VIII Juegos Deportivos Bolivarianos y la Corporación de Desarrollo de La Paz, convoca a las Empresas Constructoras de Primera y Segunda categorías, debidamente inscritas en el registro de firmas constructoras que se llevan en el Ministerio de Obras Públicas, Comunicaciones y Aeronáutica Civil y en la Cámara Boliviana de la Construcción, a presentar sus propuestas para la construcción del Segundo Bloque del Pabellón para la Villa Bolivariana.

Los planos y pliegos de especificaciones administrativas y técnicas podrán ser retiradas por los interesados a partir del día martes 28 del presente mes, de las oficinas del Comité Organizador, Avenida 16 de Julio Nº 1.800, Edificio Cosmos 9º Piso; previo pago de $b. 1.000.

Las propuestas deberán ser presentadas hasta horas 17:00 del día martes 11 de noviembre del presente año, en las oficinas de la Asesoría Legal del Comité.

La Paz, 23 de octubre de 1975

FESTIVAL DE TEATRO NATIVO

PRESENTA LA H. MUNICIPALIDAD DE LA PAZ.

CIA: ACTORES DE RADIO TEATRO VERNACULAR ''CCHAMAKANI'' DE FLORENCIO HUANCA PEREZ

"PEDRO URTIMALA"

CIA: DE RADIO TEATRO ''AMUYIRI'' - DE PEDRO TAPIA QUISPE.

"EL CONDENADO DEL CEMENTERIO"

CIA: DE RADIO TEATRO ''WIÑAY TAYPI AYMARA'' DE CANCIO MAMANI LOPEZ.

"EL HIJO PRODIGO"

DOMINGO 26 DE OCTUBRE HORAS 14,30

TEATRO AL AIRE LIBRE

...RO MUNICIPAL

...cional debut "MARKUS". ...$b. 15.- Anfiteatro $b. 10.- ...ia $b. 5.- Tanda y Noche ...das en venta.

...NJE CAMPERO Tel.

...ée tanda y noche AHORA ...OMBRE ES NADIE y el ...acional de Proinca LOS ...OS POTOSIS Matinée 9.10 ...Tanda y noche 11.10 - 6.10

...GOSTO Tel. 23829

...ée, tanda y noche ...NCIA A LA FRANCESA ...idades Mundiales Nº 41 ...s matinée Platea 7.10 ...ine 9.10 Tanda y noche ...9.10 Mezzanine 11.10

...JULIO Tel. 52119 - 22191

...e, tanda y noche CHINA- ...(BARRIO CHINO) ...es de 18 años) Además ...metraje de Ukamau ...CION TURBINA ENDE ...e 9.10 y 11.10 Tanda y ...11.10 y 13.10

... Tel. 53803

...ée, tanda y noche EL ...ETO ENCANTO DE LA ...UESIA (Censura 14 años) ...ás el noticiero El Mundo ...tante Matinée 9.10 - 7.10 ...a y noche 11.00 - 9.10

...ESA Tel. 51821

...ée, tanda y noche LOS ...HORROS (Prohibida

...o manifestación ...cífica en Lisboa

...ISBOA 23 (AP).-- Millares ...nifestantes izquierdistas, ...15.000, marcharon pací...ente esta noche por las ...de Lisboa, enarbolando ...ras rojas y pidiendo la ...ción del gobierno, en los ...s moderados de Portugal ...era el posible preludio de ...e de estado.

...anifestación comenzó en ...de una atmósfera de ...estimulada por cons...rumores de un intento de ...car al gobierno integrado ...a coalición de socialistas ...istas con participación de ...iembro comunista.

...ro los manifestantes ...cían tranquilos y de buen ...r durante su trayecto hasta ...aza del Rossio en el centro ...ciudad hacia el Ministerio ...Interior. En número, esta ...festación fue mucho más ...cida que otras convocadas ...el partido comunista ...te los últimos dos meses. ...espera que realicen una ...sta en dicho ministerio ...a la destitución de varios ...ionarios locales de orien...ón izquierdista.

...tes de comenzar la marcha, ...miembros del Consejo ...olucionario de Portugal, ...mo organismo militar, di...que los rumores de un ...nto de golpe de estado ...ecían de fundamento.

...os oficiales en cuestión ...ron el capitán Vasco ...renço, héroe del ...ocamiento en 1974 del ...en fascista, y el brigadier ...de Carvalho, jefe de la ...idad militar del país.

...ultitud estaba compuesta ...os de obreros de fá...sociaciones de barrios, ...s del gobierno y un pe...ñero de soldados de ...que llevaban un ...con la leyenda: "el ...con el pueblo".

...manifestantes gritaron ...as como "no al gobierno ...ista" y "reaccionarios ...de los cuarteles, el PPD ...del gobierno", alusión al ...rtido Democrático Popular, ...o de tendencia centrista que ...a parte de la coalición de ...erno.

...as autoridades militares di...on que no se habían tomado ...cauciones especiales pese a ...rumores de golpe y a una ...laración de preocupación en ...o a la marcha formulada ...un vocero del consejo ...olucionario.

...RA TRATAMIENTO DE
...ONGOS - ECZEMA
...PICAZON

...base de Propionato de So... y otros medicamentos, ...mos logrado una fórmula ...ra el tratamiento de enfer...edades de la piel, tiña, de ...uñas, del cuero cabelludo ...de la barba, eczema, hon...etc., que se vende con el ...bre de SANAFITIL.

...uebe SANAFITIL y Ud. ...mprobará sus buenos re...ltados.

HOY CINES TV

- PROGRAMACION PARA EL DIA VIERNES 24 DE OCTUBRE DE 1975

15.20	Benito y Cecilio
16.00	Teleclases
17.08	El hijo de Meteoro
17.27	Plaza "Sesamo"
18.22	Consejero de la salud
18.26	Contra el reloj
18.56	Benvenida al Excmo. Señor Omar Torrijos Presidente de la República de Panamá
19.21	Carrera automovilística "Gral. Hugo Banzer Suarez"
19.39	Deportivo 7
20.00	Telenoticioso boliviano
20.35	Telenovela "Ayer fue mentira"
21.06	Festival musical 75
22.00	Este es mi barrio
22.24	Largometraje "La sangre de Drácula"
23.54	Cierre emisión.

menores de 21 años Además el noticiero El Mundo al Instante Matinée, tanda y noche 6.10 - 5.10 - 4.10

UNIVERSO Tel. 42660

Matinée 3.00 - tanda 6.30 noche 9.45 INFIERNO EN LA TORRE Matinée, tanda y noche Mezzanine 18.10 Platea 15.10

SCALA Tel. 23535

Matinée, tanda y noche LA TREGUA Matinée 7.10 y 9.10 tanda y noche 9.10 y 11.10

LA PAZ Tel. 53842

Matinée, tanda y noche ARRUZA Matinée 7.10 y 9.10 Tanda y noche 9.10 y 11.10

MIRAFLORES Tel. 53159

Matinée, tanda y noche dobles ANONIMO VENEZIANO y QUE ESTOY NACIENDO EN MEDIO DE ESTA REVOLUCION Matinée 5.10 tanda y noche 5.60

PARIS Tel. 29704

Matinée, QUEIMADA tanda y noche LAS NOCHES DE BOCCACIO (Solo mayores de 21 años Matinée, tanda y noche 7.10

MEXICO Tel. 26867

Matinée, tanda y noche dobles VIDITA NEGRA y EL SARGENTO PEREZ Matinée 5.10 - 4.10 tanda y noche 5.60 - 4.60

EBRO Tel. 42939

Matinée doble SI YO FUERA DIPUTADO y LIBRE AL VIENTO tanda y noche doble SI YO FUERA DIPUTADO y EN EL POLVO DEL SOL Matinée 5.10 - 4.10 tanda y noche 5.80 - 4.60

ABAROA Tel. 50252

Matinée, tanda y noche dobles CON LAS MANOS EN LA BOLSA y UNA NIÑA BUSCA A SU PADRE Matinée Platea 5.10 Alta 3.60 tanda y noche Platea 5.60 Alta 4.10

BOLIVAR Tel. 25051

Matinée, tanda y noche OLGA LA HIJA DE AQUELLA PRINCESA RUSA Censura para 21 años.

ROXY

Matinée, doble ENEMIGOS A LA FUERZA - ROBINSON CRUSOE (Dibujos animados) tanda y noche dobles INSACIABLE EN EL AMOR (censura 21 años) y ENEMIGOS A LA FUERZA Matinée 5.10 tanda y noche 5.60

BUSCH Tel. 53694

Matinée, y tanda EL DIA DEL CHACAL y EL METICHE (con el genial Capulina) noche EL DIA DEL CHACAL y VANESSA (ESTRICTAMENTE PROHIBIDA PARA MENORES DE 21 AÑOS Matinée 4.00 - 5.00 tanda y noche 4.- 5.50.

SAN CALIXTO

Matinée tanda y noche dobles EL VERANEO DE LOS CAMPANELLI y EL BOXEADOR DE SHANGAI con Wang Yu Matinée 4.20 tanda y noche 4.70

NOBEL

Matinée doble LAS MALDITAS PISTOLAS DE DALLAS y LA VENGANZA CHINA tanda mayores NOCHES SENSUALES DE ORIENTE estrellas del strip tease Además Espejo de Alemania noche doble LA VENGANZA CHINA y noches SEXUALES DE ORIENTE Precios 6.10

ESMERALDA Tel. 52454

Matinée, tanda y noche dobles FURIOSOS CHINOS ENCUADRADOS y EL DOBLE SALTO DEL KUNG FU Mayores 16 Años Matinée 5.10 tanda y noche 5.60

MURILLO Tel. 52647

Matinée, tanda y noche doble MADRE SOLTERA y BARRABAS EL PERRO LADRON, Todo público Matinée 5.10 3.60 tanda y noche 5.60 - 4.10

IMPERIO Tel. 40451

Matinée, tanda dobles YO SOY CAMPEON DE KUNG FU y LAS CAMPANAS DE LA MUERTE noche dobles (Solo mayores de 21 años YO SOY CAMPEON DE KUNG FU y LA TORRE DEL PECADO 5.10 - 3.60 tanda y noche 5.60 - 4.10

MADRID

Matinée, tanda doble LA VUELTA DE MARTIN FIERRO y ME LLAMAN TRINITY noche doble ME LLAMAN TRINITY y AUTOCINE MON AMOUR Mayores de 21 años Platea 4.60 Mezzanine 5.10

VARIEDADES Tel. 24071

Matinée, doble EL NIÑO DE ORO y EL DIA QUE LLEGARON LOS MONSTRUOS tanda y noche dobles EL NIÑO DE ORO y FUEGO EN LA SANGRE Matinée 5.10 y 3.60 tanda y noche 5.60 - .10

ILLIMANI Tel. 42755

Matinée, tanda y noche dobles POR QUE NACI MUJER y LOS CABALLEROS DEL REY ARTURO Matinée 3.10 tanda y noche 4.10

Propiedad Agrícola en venta

EN SANTA CRUZ - 300 hectáreas 70 hectáreas desmontadas a máquina varios cultivos - a 50 Km2. de la Ciudad 30 Km2. asfaltado de ocasión Teléfono en Santa Cruz 25779 En La Paz Comercial Mercurio Teléfono 20723.

COCHE DE ROLO BASS WERNER EN TARIJA.- Rolando Bass Werner, uno de los favoritos del público tarijeño llegó a su ciudad natal con el coche en malas condiciones, después de una serie de inconvenientes. (FOTO PRESENCIA DE TARIJA).

DESESPERACION URUGUAYA DESPUES DE CAER ANTE BOLIVIA.- Después de terminado el encuentro los jugadores uruguayos manifestan su desesperación por la eliminación frente a Bolivia. El monumental estadio Arteca es el escenario, con un fondo de tribunas despobladas (FOTO ENVIADA POR MIGUEL VELARDE DESDE MEXICO, PARA EL CPDB).

PAITA AGASAJADO.- El tarijeño Paita alzado por sus hinchas a la llegada a su ciudad natal como puntero del Gran Premio Ranzer (FOTO PRESENCIA DE LA CIUDAD DE TARIJA).

Ministerio de Asuntos Campesinos y Agropecuarios

AMPLIACION CONVOCATORIA

CONCURSO DE MERITOS PARA EL CARGO DE DIRECTOR DEL PROYECTO DESARROLLO AGROPECUARIO INTEGRADO DEL ALTIPLANO

El Ministerio de Asuntos Campesinos y Agropecuarios llama a concurso de méritos para el cargo de Director del Proyecto de Desarrollo Agropecuario Integrado del Altiplano, bajo los siguientes requisitos:

1.- Título de Ingeniero Agrónomo.

2.- Experiencia en Agricultura de altura

3.- Experiencia en elaboración y evaluación de proyectos agrícolas.

4.- Experiencia en dirección de proyectos con pequeños agricultores.

5.- Experiencia en manejo de personal técnico y administrativo.

6.- Disposición a realizar viajes por todo el área del proyecto.

7.- Tener conocimiento de aimará y quechua.

El trabajo a realizar será a tiempo completo, bajo contrato por un período de 15 meses, con un haber mensual de $b. 12.000.00.

Los interesados deberán dirigirse a la Dirección General de Agricultura - Ministerio de Asuntos Campesinos y Agropecuarios, oficina 210, Avenida Camacho 1471. Fecha límite de presentación de documentos día 27 de Octubre de 1975.

Luis A de la Riva S.C.
Jefe de Relaciones Públicas
Ministerio de Agricultura y Ganadería

Revistas Libros

GISBERT Y CIA. S.A.
Casilla 195

- THOMAS- Cálculo Infinitesimal y Geometría Analítica.
- STANDARD MATHEMAYICAL TABLES 22a Edición.
- SUPPES- Introducción a la Lógica Simbolica.
- GONZALEZ GALE Elementos de Análisis Matemático.
- HHAND - Análisis Vectorial.
- IZQUIERDO ASENSI Geometría Descriptiva.
- JAMES Métodos Numéricos Aplicados.
- OUBINA- Introducción a la Teoría de Conjuntos.

ofertas especiales

ORTOPEDIA AMERICANA Bragueros, fajas, Lumbar, Yanacocha 715 (14-3-XI/63936)

VENDO Prensa Chandler, doble oficio. Calle Santa Cruz 481 (21-25/64762)

TIENDA CENTRICA Ofrezco. Armentia 535 (15-25/64601)

EXTRAVIOS

GRATIFICACION A quién devuelva documentos pertenecientes al Señor Nabucodonosor Espinoza llamar al teléfono 32336 de 13 a 22 p.m. (23-24/64792)

departamentos Habitaciones

CARVAJAL.- Yanacocha 448.- Tel 54862.- Departamentos anticréticos calle Gral. Loza dos dormitorios dependencias.- Departamento Av. Las Américas dormitorio dependencias.- Departamento Comercio dormitorio dependencias Otros departamentos distintas zonas. (22-24)

CARVAJAL.- Yanacocha 448.- Tel.54862.- Dos habitaciones anticrético Alvarez Plata.- Dos habitaciones Sinozain.- Habitación Guerrilleros Lanza - Habitación alquiler calle Viluyo vacia.- (23-24)

EN VENTA Bonito departamento independiente dos dormitorios. Manuel B. Mariaca 1843 (altos) Miraflores Calle del Fronton (23-25/64785.

HOTEL ATLANTIC Avenida Armentia 521 telefono 23342, habitaciones individuales $b. 20.- delegaciones convencional. (20-20-XI/64755).

ANTICRETICO Por $bs. 23.000 2 habitaciones, cocina, baño, agua, Manzaneda. Fono 42792. (21-25/64760)

VENDO Departamento Edificio Fénix (Potosi esquina Loayza) Piso 11-1104 y local. Ref.: Mismo local. (19-25/64606).

Casas

CARVAJAL.-Yanacocha 448.- Vende casa Bosque Bolognia departamento completo tres dormitorios dependencias entrega inmediata.- Vende casa calle Crespo tres habitaciones ocasión. (22-24)

CARVAJAL.- Yanacocha 448.- Tel. 54862.- Vende casa San Pedro departamento completo, garaznier, vacia ocasión.- Casa Villa San Antonio seis habitaciones Casa Achachicala 13 habitaciones vacia (23-24)

SE VENDE Casa tres departamentos, la mejor ubicación de La Paz Referencias Castrillo 460 (23-27/CVC

VENDO CASA EN COCHABAMBA Avenida Blanco Galindo Quillacollo parada 4 Referencias miama casa (22-30 Noviembre/64766)

VENDO CASA Villa Pabón $b. 190.000.- Colón 595 (22-23)

CARVAJAL.- Yanacocha 448.- Casa Junta Isaac Tamayo siete habitaciones anticrético entrega inmediata vacia. (23-24)

Congreso arrocero se inicia mañana

SANTA CRUZ. 23 (PRESENCIA).- El general Hugo Banzer ha sido invitado para el sábado 25 de este mes a inaugurar el Congreso Nacional de Productores de Arroz, que se realizará en esta ciudad, asimismo el Ministro de Asuntos Campesinos. Por otra parte, ha despertado interés en este distrito el informe económico que dará la Federación de Cooperativas Arroceras (FENCA).

AVISOS ECONOMICOS

Vehiculos

ALQUILO depósitos cerrados.Fono 29828 (22-24/64768)

FORD FALCON FUTURA 74 motor 221 diplomático 18.000 kms. butacas, ruedas deportivas, caja cuatro velocidades. Ver Campos 122 Sopocachi, después 16.30 horas, teléfono 23208 (18-23/64628)

VENDO CAMION Y volqueta Chevrolet 75, flamantes. Referencias La Plata 1196 ORURO (21-28/64758)

POR VIAJE Vendo Toyota Célica Deportivo, modelo 72. Ver: Juan de Vargas 2319, teléfono 42875. (19-25/64647).

VENDO CAMION NISSAN 1969, 6 toneladas Standar, Perfecto estado funcionamiento Referencias teléfono 42425 (22-24/64781)

VEHICULOS TRANSFERENCIAS Colón 595 (22-23)

Antiguedades

NUMISMATICOS llegaron catálogos de monedas coloniales año 1976, indispensable para coleccionistas, personalmente en Ayacucho 230, por correo: Casilla 3521 –La Paz (22-24/64779)

OCASION vendo consola Victoriana tapa de marmol. Cañada Strongest 1527 departamento Nº 1 (22-23/64770)

Propiedades Terrenos

VENDO TERRENO Sopocachi 400 m2. Referencias teléfono 40094 (23-26/64787)

Orquestas

CONJUNTO ELECTRONICO Cano y su Combo Teléfono 52851. (21-27/64761)

LOS "ONIX" Conjunto electrónico teléfono 34333 (18-1°/64629)

ORQUESTA "L.M." de Lucho Manchego teléfono 21141 (23-26/64780)

ORQUESTA TELEFONO 53220 (8-12-XI/63260)

Técnicos

REPARAMOS Televisores, radios a domicilio, teléfono 57975. (24-25/64796)

ELECTRICISTA Repara cocinas de toda marca con garantía, teléfono 55449. (16-25/64615)

TECNICO CALEFONES Se instala y repara, garantizado, teléfono 55449. (16-25/64615)

TECNICO ELECTRICISTA teléfono 65862 (22-24/64775)

TELEVISORES Radios se Reparan con Garantía a DOMICILIO teléfono 60120 (22-24 /64771)

REPARACIONES INSTALACION Plomería, gas, termotanque, cocina, calefones, sanitarios, cañerías. Servicio rápido garantizado teléfono 24216 Avenida Mariscal Santa Cruz Nº. 1058 (17-26/64626)

PLOMERO Instalaciones sanitarias. Teléfono 26823 (21-25/64757)

REPARAMOS Radios Televisores a Domicilio teléfono 40236 Economía Garantía (22-24/64767)

PLOMERO Se hacen instalaciones y reparaciones teléfono 54306 (23-25/64789)

TECNICO REPARA Refrigeradores, cocinas, lavarropas, garantizado, teléfono 55449. (16-23/64615)

T.V. SERVICIO- T.V. Hertz a domicilio. Teléfono 523199 (23-30/64784)

TELEVISORES REPARAMOS A domicilio con Garantía llamar a teléfono 59730 (23-28/64785)

Varios

TRANSFERENCIA INMUEBLES Colón 595 (22-23)

BLAZER 1975 Nuevo, todo confort, vendo por motivo de viaje. Referencias Castrillo 460 o teléfono 50967 (23-27/CVC)

POR MOTIVO DE viaje transfiero suscripción de Auto Propio de Capitales Unidos teléfono 29332 horas de oficina (23-24/64795).

VENDO VITRINA Grande, cama, estufa, Cañada Strongest 1527 departamento Nº 1 (22-23/64770)

TRAMITAMOS Libretas, Militares, Títulos Bachiller. Legalizaciones. Pasaportes. Brevet Profesionales y otros Mercado 1118 Of. 5 (23-25/64793)

TRAMITES MILITARES Libretas, substitutivos, beneméritos calificación servicios, rentas vejez, pensiones gestiona Benemérito DANIEL ARDUZ, procurador de Causas ex-secretario Tribunal Militar 40 años práctica Sagárnaga 161, casilla 3.807. (23-24/64786)

HUMPAKHA - KOLLA Sus problemas de suerte emocionales. Teléfono 30244 (23-26/64781)

Empleados

NISERA Con certificados y garantía precisamos. Teléfono 82848 (R).

Muebles

DOY FACILIDADES, lindos juegos de livings y livings esquineros. Claudio Pinilla 320-interior (Miraflores) (22-28/64765)

EN VENTA Muebles, ropa usada, y juguetes, etc. Calle 13 Nº. 510 Calacoto Jueves y viernes horas 2.00 - 6:00 (23-24/64682)

préstamos Dinero

CARVAJAL.- Yanacocha 448.- Tel 54862.- Dinero presto sobre primera hipoteca desde 5.000 adelante, dólares desde 500 adelante asimismo necesito distintas sumas capitalistas no pagan comisión.- Sobre joyas diferentes sumas. (22-24)

SPORTITO

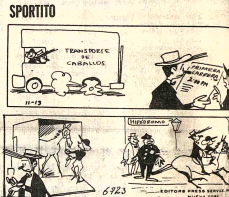

Máquinas

MAQUINAS DE ESC Facit y Optima semiportátiles, nue tabulador, Remi pulgadas VENDE C 994 Oficina 6 (22-2

VENDO POR Máquina fotográfi con teleobjetivo, fl con sonido, máqu cular para ingenier Juan de Vargas 2 fono 42875. (19-23/6

LOTES EN COCHA 7.000 M2 en Avenida Galindo Km 4. 200 teléfono - La Paz Cochabamba 24/64772)

COCHABA

EN SANTA Matrimonio alemán en alquiler casa am Ref. Tel. 2-8187 (23-2

SANTA C

EN SANTA CRUZ lu altamente resi Terrenos ubicació cepcional, próximos trol. Ocasión Sus. Informes en La Paz 20361, en Santa Cru horas de oficina o 464 (21-25/SC).

EN SANTA Necesito peluquer dero. Escribir a Se Figueroa 33 (20-2

EN SANTA CRUZ FERRETERIA acre Referencias 2-0606 2792 (21-30/8654)

UNIROYA

DESDE EL CORAZON DE AMERICA

MEXICO..

con todo su esplendor

Consulte a su agente I.A.T.A.o en

AEROLINEAS ARGENTINAS

LA PAZ Av. Mcal Sta Cruz esq Almte Grau tel 51711 50792
COCHABAMBA Ratzbiel Aguirre 6294 tel 4832
SANTA CRUZ Avacucho 163 tel 29998 27799

Justificativos para las derrotas en los Juegos

Pocos admiten derrotas sin cuestionarlas

- MEXICO, D.F. 22 (Enviado especial del CPDB).- Los ciclistas nacionales que vinieron a competir en los Juegos Panamericanos estuvieron a punto de volver al país hace algunos días "desmoralizados por el trato recibido".

El director técnico Guido Soria Galvarro confió que "la poca atención que nos prestan en la delegación influyó en nuestro estado de ánimo".

El preparador manifestó que todo el problema nació en La Paz, donde ya habían sido desdeñadas sus insinuaciones para que se los asistiera con un stock de material imprescindible.

Sierra según Soria habrían solicitado ruedas tubulares, cascos de protección, guantes y zapatillas, elementos que recién les fueron entregados aquí.

Hemos corrido en inferioridad de condiciones, manifestó, para agregar que "así hubiera sido mejor no venir".

RECORD

Pese a no figurar entre los primeros, el pedalista Marco Soria Galvarro logró mejorar el récord nacional en la prueba de 1000 metros contra reloj.

Soria anotó un minuto diez segundos ochenta y un centésimos, sobre la marca anterior de un minuto trece segundos.

INVITACION

Los ciclistas nativos fueron invitados para actuar en Colombia durante la primera quincena del próximo mes de noviembre.

Sin embargo su viaje fue descartado por razones de carácter económico.

- MEXICO, D.F. 21 (Enviado especial del CPDB).- Los contrastes bolivianos en los Juegos Panamericanos suman y cada vez que estos se producen aparecen los pretextos o justificativos.

Poco son aquellos que admiten la derrota sin cuestionarla. Un grupo que no quiso darle vueltas al asunto fue el pugilístico, donde pegadores (aunque en este caso no fueron del todo) y técnico reiteraron que "hicimos lo que pudimos, los otros sabían más...que le vamos a hacer".

Guarachi, Choque y Vásquez recibieron, cada uno a su turno, regias palizas que seguramente las recordarán por mucho tiempo, como por mucho tiempo también los recordará el público mexicano que aplaudió su aguante.

EN TIRO

En la competencia de fuego central el mejor de los nuestros resultó Edgar Prudencio que clasificó décimo sexto entre cincuenta y cinco participantes.

Su performance pudo haber sido superior de no haber mediado una inexplicable baja en la segunda parte de su actuación.

Prudencio hacía un buen puntaje ubicándose cuarto con una excepcional anotación a tres puntos del primero (288-291), decayendo notablemente en el segundo tiro que influyó en su puntaje total.

En esta competencia Jaime Sánchez acabó en el trigésimo tercer puesto, Carlos Toro cuadragésimo primero y Raúl Maldonado cerró la lista.

En pistola libre nuestra suerte estuvo lejos de mejorar. Jaime Sánchez clasificó vigésimo quinto y Raúl Maldonado cuadragésimo sexto entre 47 participantes.

Más de uno insinuó que la falta de munición para las pruebas previas conspiró contra su mejor rendimiento, aunque para Prudencio tal cosa no existió y "si hubo algún pero este fue el medio en el que actuamos, muy ajeno al nuestro, de estilo pasado".

****

- MEXICO, D.F. (Enviado especial del CPDB). La pareja nacional de los tenistas Julián Carlos Alvarado y Edmundo Rodríguez, quedó eliminada al caer ante el binomio mexicano Contreras-Gonzales.

Dos sets (6-3, 6-2) acabaron con la actuación boliviana en esta práctica que como las otras en las que intervinimos no deparó mayores satisfacciones.

El mismo día había ganado a Bélice, pero su marcha quedó neutralizada cuando les correspondió jugar con los aztecas.

En singles Alvarado venció dos de sus tres compromisos y dejó escapar la clasificación a la siguiente fase a perder por set y average ante un representante chileno que acumuló igual número de victorias.

Para Rodríguez los Panamericanos no estaban en sus cálculos y debió improvisar su presentación ante la ausencia de Mario Martínez y Trigo que no llegaron (tal como lo habían prometido) para intervenir en los Juegos.

Con unos u otros creemos que el resultado no hubiera variado mucho, pero se lamentó la inconcurrencia de Martínez sobre todo pensando que su intervención pudo haberle significado un fogueo importante para competencias venideras

En Caracas se medirán el 28 Perú -Colombia

LIMA, 23 (AP).- La ciudad de Caracas fué oficialmente designada hoy para el partido final del Campeonato Sudamericano de Fútbol entre las selecciones de Perú y Colombia.

El Comité Ejecutivo de la Confederación Sudamericana de Fútbol designó la sede de Caracas y también anunció que el partido se jugará el 28 de octubre.

La decisión del Comité fué tomada después que su Vicepresidente Salvador Zucutti de Argentina se comunicó telefónicamente con el Presidente de la Confederación Teófilo Salinas en México y con el Secretario Eduardo Roca Couture en Uruguay.

Piden a RCB que revoque medida

El titular de la Secretaria General de Deportes de la Presidencia de la República, Guillermo Bulacia Salek, en nota dirigida al presidente del Radio Club Boliviano, Hugo Coscio, solicita reconsideración de la medida adoptada por esta última entidad en sentido de no intervenir en próximos eventos deportivos.

La nota enviada por Bulacia indica que personal de la SGD constató la gran labor desplegada por el Radio Club en la disputa del actual "Gran Premio Nacional de Automovilismo".

Por otra parte el Secretario de Deportes reconoce, en la nota enviada al Radio Club Boliviano, que la cooperación económica brindada por ese despacho fue ínfima y que no llegó a cubrir gastos que en mayor cantidad realizaron personeros del RCB.

CONDORI EN MEXICO.- Ricardo Condori, aparece en tercer plano hacia la derecha de la foto, en el pelotón de competidores que participaron de la Marathon Panamericana. Ocupó el 9º puesto en 20 actuantes en el evento (FOTO ENVIADA POR MIGUEL VELARDE DEL CPDB).

El lunes habilitarán otra vez el Coliseo

El Coliseo Cerrado "Ciudad de La Paz", será habilitado a diferentes prácticas deportivas a partir del venidero lunes una vez que ya fue habilitado todo el sistema de energía eléctrica.

La información fue proporcionada ayer por Julio Morelli, uno de los principales directivos encargados de supervisar las obras del mencionado escenario deportivo.

Ayer ya fue instalado el respectivo medidor y hoy técnicos de la Empresa Boliviana de Energía Eléctrica colocarán los respectivos transformadores que en este caso son de características especiales.

Es probable que de completarse este trabajo en la fecha las actividades deportivas en el Coliseo de la calle México se reinicien mañana, 6 horas de la noche, con una nueva fecha del torneo amateur de pugilismo. Caso contrario todo estará listo para el venidero lunes.

Mientras duró la instalación de energía eléctrica en la cancha oficial la cancha número 2, con entrada por la calle Cañada Strongest fue el escenario adecuado para la práctica de básquet y volibol destinado a divisiones inferiores.

Lutrinal SRL

LA PAZ: TEL. 29895	COCHABAMBA: TEL. 1389
SUCRE: TEL. 2392	SANTA CRUZ: TEL. 2-7800
ARIA: TEL. 1122	publicentro

Edificio Florida

Se cita a los señores copropietarios del Edificio Florida a la Asamblea General que se llevará a cabo el día jueves 30 de octubre a horas 18.30, en la Calle Socabaya 357 (2º Piso), con el siguiente orden del día:

1. Lectura acta anterior
2. Informe del Directorio
3. Renovación Directiva
4. Bombas para agua
5. Ascensores
6. Varios

LA DIRECTIVA

Ogival
CON EL PESCADITO DE LA BUENA SUERTE

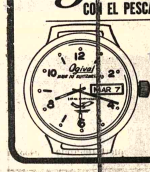

EL RELOJ SUIZO GARANTIZADO !!

Marca día y fecha
Ogival es robusto
Ogival es preciso
Ogival es elegante
Ogival es deportivo

Llegó primer grupo de atletas desde México

Intempestivamente arribó ayer al aeropuerto internacional de El Alto un grupo de 25 personas --entre deportistas y delegados" componentes de la delegación nacional que competió en los VII Juegos Deportivos Panamericanos que se cumplen en ciudad México.

La delegación, que anteriormente nada hizo saber sobre su retorno está integrada por 5 boxeadores, 4 atletas, 4 pesistas, 8 tiradores y 4 esgrimistas.

El grupo no fue recibido oficialmente por personeros del Comité Olímpico Boliviano en vista de que se ignoraba su arribo.

OTRO GRUPO

De acuerdo a lo que se informó ayer a PRESENCIA el segundo grupo de la delegación nacional integrada por la selección de fútbol, ciclista, tenistas y delegados, deberá arribar a esta capital entre el lunes y jueves próximos.

Los delegados que llegaron con los atletas ya mencionados deberán preparar a la brevedad posible, sus respectivos informes de acuerdo a normas establecidas, se dijo ayer a PRESENCIA.

"VILLA BOLIVARIANA"

En acto especial a realizarse a las 15 horas de hoy en el Comité Organizador de los Bolivarianos se lanzará la respectiva licitación para adjudicar las obras de construcción del segundo pabellón de la "Villa Bolivariana" ubicada en los terrenos del Colegio Militar. La "Villa" está siendo construida con miras a los Juegos de 1977 a realizarse en esta ciudad.

Clasificación de la 10ª etapa

PLANILLA OFICIAL DE LA DECIMA ETAPA: POTOSI - SUCRE

Clasificación	Pilotos	Coche Nº.	Tiempo Empleado	Promedio
1º	Marco Antonio Burgoa	8	2.13'22"4/10	74.681
2º	Walter Atalá	3	2.14'29"8/10	74.054
3º	Eduardo Zamora	9	2.19'59"3/10	71.148
4º	Oscar Crespo	7	2.20'27"4/10	70.911
5º	Ricardo Paita	10	2.21'28"7/10	70.317
6º	Mario Chacón	12	2.29'33"3/10	66.597
7º	"Veinteco"	4	2.33'10"8/10	64.965
8º	José Silva	24	2.37'14"2/10	63.344
9º	Franklin Salas	19	2.40'17"3/10	62.138
10º	Leonello Tamarri	20	2.44'19"6/10	60.611

¿QUIEN ES QUIEN EN EL PROBLEMA DEL CEMENTO?

El Colegio de Arquitectos de Bolivia, El Colegio de Economistas,
La Sociedad de Ingenieros de Bolivia, La Federación de Constructores, Regionales de Santa Cruz.

A LA OPINION PUBLICA

Con carácter reiterativo los órganos de prensa, locales y nacionales, grupos de la Empresa Privada, profesionales de la construcción y otros, siempre han endosado las buenas intenciones del Gobierno de dotar al país de una mínima infraestructura basada en la elaboración y producción de productos semi o industrializados que impulsen el desarrollo socio-económico del mismo al más breve plazo.

Lamentablemente estas muy buenas intenciones se ven seriamente frustradas por la ausencia de claras políticas planificadoras, coherentes en su contenido y concretas en su aplicación práctica, que permitan contornar con cierto éxito, las crisis cíclicas que se presentan periódicamente en el contexto nacional, particularmente aquellas que se presentan en el rubro del cemento y sus ramificaciones respectivas, fuera otras.

Es por demás conocida la importancia estratégica de la producción de este material, ya que su ausencia en el mercado nacional por diversos factores, significa la paralización total o parcial del importante rubro de la construcción civil arrastrado nefastas y lamentables consecuencias para el sector empresarial y socio-económico dedicado a la misma.

SANTA CRUZ EN EL EPICENTRO DE LA CRISIS

Los requerimientos inmediatos de cemento para el Departamento de Santa Cruz, a fin de cubrir la demanda de la construcción y obras infraestructurales, puede ser estimada en 7.000 bolsas diarias/promedio con expectativas crecientes, de las cuales el 25% se destinan para obras de infraestructura sociosanitarias y el saldo para grandes y pequeñas obras de ingeniería y consumo minoritario.

Sin embargo el flujo de cemento actualmente registrado como ingreso a la ciudad de Santa Cruz y provincias éste no excede del 40% de la demanda potencial, (situación algo mejorada con la adquisición de 2.000 bolsas diarias de la Fábrica Coboce por parte del Comité de Obras Públicas para uso propio, ya que hasta días anteriores la disponibilidad de cemento en esta misma escala no superaba el 14% lo que significa la paralización del 86% del mismo. De la situación contingencial presente, apenas el 30% se destina a la construcción en general y el 70% restante favorece a las obras de infraestructuras a bajo la premisa anterior, gracias a penosas gestiones realizadas por esta Autarquía ante los personeros de esta fábrica de Cochabamba, con la condición de que los costos adicionales del transporte y manipuleo deberán ser absorbidos por el Comité de Obras Públicas a fin de mantener artificialmente los niveles de costo anteriormente vigentes en la planta de Santa Cruz.

Si bien esta situación paliativa viene a incidir para mejorar las condiciones productivas de las grandes empresas constructoras, sus parámetros de incidencia social son mínimos por el escaso número de pobladores que requiere en la fabricación de losetas y tubos al utilizar procesos mecanizados de escasa participación laboral, pero se reconoce sin embargo, que tiene efectos secundarios benéficos por la utilización de mano de obra en los procesos de pavimentación, excavaciones, tendidos pluviales, cloacales, transporte, etc.

El peso global de la actual crisis del cemento la soporta el vasto contingente de pequeños constructores, albañiles, medianas y grandes empresas que trabajan para el sector privado y por lo tanto no gozan de las prerrogativas ni de la protección del sector público o parastatal, que como vemos, recurre a mecanismos propios para solucionar por lo menos en parte su problema particular y evitar de esta forma el colapso de sus obras contratadas, reajustes de difícil manipuleo y la ampliación de sus plazos previstos; sin embargo, los sectores pequeños y medios utilizan el 75% del material indicado con incidencia social, por los grandes efectos multiplicadores que provoca el proceso de su materialización.

En este sentido podemos estimar que existen actualmente en la ciudad de Santa Cruz (su principal centro consumidor) más de 10.000 obreros y técnicos medios cesantes y que significa, traducido al campo social real, algo más de 35.000 personas sin posibilidades inmediatas de solucionar su agudo problema de sustento diario, agregándose a esta ya dramática situación la tácita paralización de los sectores de servicios generales como son los proveedores de agregados, tejerías, fábricas de mosaicos, etc., recesión vertical del comercio especializado, transporte y otros estamentos sociales insertos en el contexto de la construcción.

Bajo estas condicionantes, la estructura dinámica en la que se fundamenta el desarrollo regional, se ve seriamente amenazada de alcanzar un punto crítico que significue un colapso total, que vendría a sumarse al estado ya depresivo que se registra actualmente en los rubros de la agroindustria, ganadería, maderas y otros virtualmente paralizadas. La crisis del cemento viene a rebalsar el vaso de agua, sin que hasta el momento se vislumbre una solución efectiva que supere con carácter definitivo este y otros problemas adicionales.

SANTA CRUZ EN EL CONCIERTO DE LAS CONTRADICCIONES

El itinerario de la crisis supera los CUATRO MESES de duración, fecha en que el cemento entró en su etapa crítica al desaparecer como por encanto de magia- las surtidas reservas que exhibían agresivamente al consumidor, las casas comerciales del producto.

A partir de este momento la demanda provoca las colas y la paralización sistemática de las pequeñas y grandes obras.

Se inicia la movilización de los grupos con posibilidades de diálogo directo, interesados e impulsados en solucionar o paliar la agudización creciente del problema.

La prensa reflejaba copiosamente estas inquietudes y registra, para interpretación de otros, las nutridas contradicciones en que incurren los responsables del abastecimiento del mercado nacional, al margen del discreto silencio oficial en las altas esferas de decisión.

La Fábrica de Cemento Sucre manifiesta su imposibilidad de abastecer, a niveles óptimos, el mercado de Santa Cruz, ya sea por el crecimiento de su demanda interna o por encontrarse - casualmente - en proceso de ampliación, reiterando sin embargo que sostiene su precio fijado con anterioridad al mercado de Santa Cruz.

La Fábrica de cemento Coboce de Cochabamba, que declaraba doce meses atrás que trabajaba con el 40% de su capacidad instalada y en consecuencia trabajaba a pérdida por falta de un mercado ampliado, un año después, a través de un inexplicable fenómeno de crecimiento tentacular, indica que está produciendo al 120% de su misma capacidad, pero con el increíble detalle de que sigue produciendo a pérdida.

Con el objeto de justificar un incremento juzgado necesario para cubrir sus costos de producción, mediante solicitada en la prensa nacional exhibe una autorización del Supremo Gobierno - no desmentida ni ratificada - y sostiene su posición hasta sus últimas consecuencias.

....comisiones van..., comisiones vienen..., y aquí no pasa nada. El silencio se hace cargo de la situación....

Posteriormente, por publicaciones de prensa se toma conocimiento público que el Supremo Gobierno autoriza a la C.B.F. y al Comité de Obras Públicas de Santa Cruz, procedes por cuenta propia a la importación de cemento de procedencia extranjera, recurriendo para tal fin a mecanismos convencionales que rigen la materia, con el objeto de amenizar esta ya caótica situación, o sea bajo las condiciones, reglamentos y tasas arancelarias que rigen para otros artículos, como si se tratara de un bien suntuario.

....Comisiones van... comisiones vienen... y el silencio madruga en las colas de la espera inútil.

Una rara alquimia de factores objetivos, subjetivos y otros se encargan de crear los cuellos de botella y la paralización de probables, pero utópicas alternativas, atrapada en sus propias contradicciones, así los costos de transportes, aranceles, manipuleos y otros factores, colocan el producto en la plaza de Santa Cruz a precio mucho más alto que en el mercado nacional y aquí se inicia una desesperada tentativa negociadora a todos los niveles para obtener la cuadratura del círculo (o sea mantener el precio original del producto) situación matemáticamente imposible, menos aún tratándose de incidencias de valor económico de carácter estructural y por lo tanto insuperables, por lo menos con el simple aporte solitario de buenas voluntades, ya que definitivamente el cemento costaba el 60% más puesto en el mercado de Santa Cruz. La incógnita del problema consistía en saber quién absorbía la diferencia a fin de evitar un marcado desequilibrio a nivel regional que evidentemente podría provocar efectos colaterales no controlables.

En este lapso de tiempo las astronómicas cifras de pérdidas que registra el rubro de la construcción supera con creces los DOSCIENTOS MILLONES DE PESOS BOLIVIANOS, cifra no despreciable - por supuesto - para un país que se considera definitivamente colocado en la ruta del desarrollo, (sin llegar a preguntar de qué tipo, modelo o la estructura conceptual del mismo).

LA HORA DE LOS HORNOS.

...parece que la luz se acerca... porque esta es la hora de los hornos -pero la mala hora-.

Sin ser técnicos especializados en la dura labor de fabricar cemento, sabemos, por información terciaria, que el klinker se procesa en grandes hornos rotativos que tratan el material bajo determinadas condiciones térmicas para obtener, mediante mecanismos físico-químicos, el valioso elemento que nos preocupa; siendo así, tambien sabemos que este movimiento continuo provoca un desgaste físico en los numerosos enganajes que lo mueven y con el uso, aunque trabaje a un mínimo de su capacidad productiva, tarde o temprano, provocará su ruptura y su paralización consecuente.

Lamentablemente el fenómeno mencionado se ha producido coincidentemente y en la misma época, en las tres fábricas nacionales, responsables directas o indirectas del abastecimiento del mercado nacional.

Este hecho consuma la tragedia.

SANTA CRUZ EN LA ALIANCIA DE LAS SOLUCIONES.

Como es de público conocimiento, por lo menos existe la relación conciencial de que en los yacimientos del Yacuez, provincia Chiquitos, se instalará en plazo y metodología aún no definidas, una nueva fábrica nacional de cemento; este hecho halagador permitirá en condiciones relativamente ventajosas, abundante material para abastecer, tanto el mercado nacional como regional, con la posibilidad de producir saldos exportables que generen dividendos al país, pero hasta que este proyecto se lleve al plano de las realidades objetivas y no quede en mera especulación sentimental, requiere un tiempo mínimo de 5 años suponiendo que los estudios y trabajos se inicien a la fecha, pero hasta allá, lamentablemente ya nos ha comido el tigre.

Por otro lado, tenemos entendido que la C.B.F. ha cumplido formalmente la delicada misión de abastecer el mercado consumidor de La Paz y Oruro, mediante importaciones directas que realiza de Chile, logrando mantener de esta forma el precio vigente para las plazas mencionadas.

El desabastecimiento gritante registrado en la región de Santa Cruz, frente a la ausencia -real o ficticia- de cemento en las Fábricas Nacionales en teoría, sólo puede ser cubierta de centros productores ubicados fuera del territorio nacional, siempre y cuando se lo ejecute bajo determinadas condiciones de transporte, liberación de gravámenes arancelarios, eliminación de intermediarios u otros detalles operativos, o mediante la creación o conformación de mecanismos ágiles dotados de amplias facultades negociadoras y relativo poder de decisión; solución a la que nuestras "representativas" instituciones locales no han conseguido llegar, por la palmaria ausencia de voluntad concentrada en los Altos Niveles de Decisión, o por el acúmulo cualitativo de contradicciones que entorpecen y bloquean probables pero efectivas vías de solución.

...Los hechos consolidan esta indiscutible realidad -salvo demostración en contrario.

Por consiguiente:

EL COLEGIO DE ARQUITECTOS DE BOLIVIA.

LA SOCIEDAD DE INGENIEROS DE BOLIVIA.

EL COLEGIO DE ECONOMISTAS. REGIONALES DE SANTA CRUZ

LA FEDERACION DE CONSTRUCTORES DE SANTA CRUZ.

CONSIDERANDO:

PRIMERO.- Que la ausencia del cemento es un acto de franco sabotaje al desarrollo cruceño y por ende nacional; un factor paralizante de las múltiples actividades que genera en escala regional, el rubro de la construcción y una forma de condenar al hambre a vastos sectores de la ciudadanía por el cierre irreversible de sus fuentes de trabajo.

SEGUNDO.- Que el tiempo transcurrido hasta la fecha, pasa a demostrar objetivamente que el diálogo de sordos se ha traducido en el más contundente fracaso, al frustrarse toda tentativa negociadora que viabilice la solución a este agudo problema.

TERCERO.- Que se hace necesario rechazar pública y enfáticamente esta supina y enmascarada forma de violencia que se ejercita contra nuestro pueblo, traumatizando los nervios vitales que motorizan su desarrollo socio-económico, congelando su proyección histórica y anilquando sus posibilidades de vencer la larga brecha de un progreso integral compartido.

CUARTO.- Que los sectores empresariales, profesionales, técnicos, obreros de la construcción y grupos afines, no pueden contener su voz de protesta por este hecho material que significa el retroceso, menos aún pueden tranquilamente cruzarse de brazos esperando que el silencio se encargue milagrosamente de entregarnos en bandeja de plata las alternativas más convenientes que superen con valentía el impase que referenciamos.

QUINTO.- Que es un deber cívico, moral y patriótico, denunciar ante la opinión pública nacional este incalificable hecho; ya que tenemos entendido que la Patria se construye con obras y no con gestos.

POR TANTO; las entidades abajo firmantes.

RESUELVEN:

PRIMERO.- Elevar nuestra más vehemente protesta por este inaudito atentado al desarrollo nacional: Empresas de la construcción, Técnicos, Comercio, Transporte, Clase trabajadora y demás sectores directa o indirectamente afectados por la paralización casi total de la actividad constructiva en la ciudad de Santa Cruz y Provincias.

SEGUNDO:- Exigir soluciones inmediatas de parte de los órganos correspondientes, al tiempo de solicitar una explicación amplia y detallada de parte de los mismos.

TERCERO:- Exigir la definición de soluciones concretas y globales en condiciones económicamente ventajosas para el consumo regional como una medida que tienda a evitar otras incidencias paralelas sobre un costo de vida ya refutado como el más alto del país.

CUARTO:- Solicitamos el pronunciamiento público de las fuerzas vivas de la ciudadanía cruceña y nacional, a fin de conjurar al más breve plazo este intenso drama social que afecta por igual a casi todos.

Santa Cruz, 16 de Octubre de 1975.

(Fdo.).- p. EL COLEGIO DE ARQUITECTURA DE BOLIVIA REGIONAL STA. CRUZ, Arq. Sergio Antelo, PRESIDENTE; Arq. Antonio Marco, VICE-PRESIDENTE; Arq. Carlos Barrero, SECRETARIO GENERAL. p. SOCIEDAD DE INGENIEROS DE BOLIVIA FILIAL STA. CRUZ, Ing. Mariano Eguez C., PRESIDENTE; Ing. Elmar Mérida P., SECRETARIO GENERAL; p. COLEGIO DE ECONOMISTAS DE BOLIVIA FILIAL STA. CRUZ, Lic. Guido Entrambasaguas, PRESIDENTE, Lic. Guillermo Justiniano, VICE-PRESIDENTE. p. FEDERACION DE CONSTRUCTORES DE STA. CRUZ. Félix Mayser Rojas, COORDINADOR DPTAL. DE LA FED. DE CONSTRUCTORES; José Saucedo Rojas, COORDINADOR DPTAL. DE LA FED. DE CONSTRUCTORES; - Bolivia, Edgar Salvatierra M., COORDINADOR LABORAL DE LA FED. DE CONSTRUCTORES; Héctor Salas Burgos, COORDINADOR LABORAL DE LA FED. DE CONSTRUCTORES.

(Sello).- FEDERACION SINDICAL DE TRABAJADORES EN CONSTRUCCION AFILIADA A LA C.S.T.C.B.- Santa Cruz Bolivia.

PRESENCIA Deportes

La Paz, Bolivia, viernes 24 de octubre de 1975

Clasificación general

Clasificación	Pilotos	Coche Nº.	Tiempo Empleado	Promedio
1º	Ricardo Paita	10	32.49'39"8/10'	87.548
2º	Oscar Crespo	7	33.42'12"0/	85.273
3º	Eduardo Zamora	9	33.43'45"7/10	85.203
4º	Walter Atalá	3	34.36'50"3/10	83.039
5º	Leonello Tamarri	20	35.59'47"3/10	79.841
6º	Marco Antonio Burgoa	8	36.45'30"7/10	78.187
7º	Mario Chacón	14	37.06'10"9/10	77.470
8º	"Veinteco"	4	38.08'41"1/10	75.344
9º	Franklin Salas	19	39.03'49"4/10	73.572
10º	José Silva	24	39.27'20"0/10	72.541

Marco Antonio Burgoa se adjudicó la 10ª etapa

Paita mantiene punta en la general

- Marco Antonio Burgoa consiguió un magnífico triunfo en la 10a etapa del Gran Premio Nacional de automovilismo saliendo en el último puesto de Potosí y llegando a Sucre en el quinto puesto en el camino, pero empleando el mejor tiempo para la etapa con 2 horas 13 minutos 22 segundos 4 décimas, aventajando a Atalá que marcó 2 horas 14 minutos 29 segundos y 8 décimas.

El primero que ingresó al control de Sucre fue Atalá, seguido de Zamora, que se clasificó tercero en la etapa. Posteriormente ingresaron a la meta Crespo, Paita, Burgoa, Veinteco, Salas, Chacón, Tamarri y Silva.

Tamarri sufrió un vuelco pero felizmente sin mayores consecuencias, y llegó a Sucre en el noveno puesto por orden de entrada y en el décimo por tiempo. En gran parte, la ruta estuvo resbaladiza como consecuencia de la fuerte lluvia que cayó durante el día y eso perjudicó una marcha más veloz, pues la marca de Bass Werner el año pasado, no fue mejorada en esta oportunidad.

En la clasificación general, Paita conserva una ventaja de 32 minutos 32 segundos y dos décimas con relación a Crespo, mientras este lleva apenas 1 minuto 33 segundos y 7 décimas a Eduardo Zamora que se ha ubicado en el tercer puesto y que podría pasar a la segunda colocación de acuerdo a los resultados de las dos últimas etapas.

En la etapa corrida ayer no se lamentaron abandonos, y permanecen en carrera los diez que habían largado en la ciudad de Potosí rumbo a Sucre.

Argentina ganó p no pudo clasifica

- MEXICO, 23 OCT (AFP).Argentina venció hoy p BOLIVIA en las semifinales del torneo panamericano El primer tiempo terminó con el resultado de 3-0.

Argentina salió al campo con la misión de golear a B no lo hizo por atolondramiento de sus hombres de p llegaron a fallar doce goles cantados. Tanto error n atribuir a la mala suerte.

Una evidencia se impuso hoy: Los argentinos no d juego dentro del área. La defensa boliviana fué un col guardametas se le escaparon muchos balones de las n embargo los argentinos fueron incapaces de exp enormes facilidades que se les dieron.

Dominando totalmente el centro de la cancha y sirv lnexistentes realizadores balones de oro, los a regalaron quizás a los brasileños su participación e

El árbitro se añadió a las facilidades dadas a los ri expulsando a dos jugadores bolivianos, Martínez por Silva y Vaca cuando ya terminaba el partido.

CLASIFICACION BRASIL

- MEXICO, OCT 23 (AFP).-- Brasil se clasificó para la final panamericana de fútbol contra México, derrot noche en el Estadio Azteca a Trinidad-Tobago por 7.

El primer tiempo terminó 5|0.

Los goles fueron marcados por Adao a los 4 minutos 15 Santos. 17, Eudes 18, Adao 37 (de penal), Adao 62, y

PAITA EN TARIJA.- El puntero del Gran Premio Nacional de automovilismo, Ricardo Paita, aparece a la llegada a su ciudad natal donde fue recibido en medio de la algarabía de sus coterráneos. (FOTO PRESENCIA DE TARIJA).

Triunfos de 31 y Sta. Cruz en el Nacional

Se cumplió ayer una nueva fecha del torneo nacional denominado Sesquicentenario.

En La Paz, el equipo de 31 de Octubre, superó con facilidad a Wilsterman Cooperativa de Potosí por 3 a 0 con goles marcados por Farías a los 26 minutos de la primera etapa, Cuéllar a los 12 del segundo y Revollo de penal a los 43 de la fase complementaria. Fue un partido en el que 31 dosificó el ritmo a voluntad frente a un rival con pocos merecimientos en el aspecto técnico. El arbitraje fue de Monasterios. La recaudación fue de 23.170 pesos por asistencia de 1.540 personas.

EN ORURO

El representativo de San José superó a Guabirá por 2 a 1 con goles de Angulo y Balmaceda, mientras que Quevedo anotó para Guabirá.

EN POTOSI

El equipo de Mariscal Santa Cruz superó a Independiente Unificada por 4 a 1 con goles de Remberto Gonzáles (2), Maldonado y Barreiro. Ríos marcó el único tanto de los locales. Los integrantes de Mariscal Santa Cruz no quisieron presentarse a su compromiso pues llegaron a las 2 de la tarde a Potosí después de un bloqueo de camino del Sindicato de Transportistas en la zona de Potosí. Los jugadores no durmieron y ni siquiera se alimentaron. La Asociación de Potosí no aceptó el pedido de los visitantes y el partido se jugó con el resultado mencionado.

EN SUCRE

Gran triunfo de Aurora ante Independiente Petrolero por 4 a 0 con goles marcados por Miguelito, Moscatelli (2) y Pereira en contra.

Ciclismo en los Panamericanos

MEXICO, D.F. 23 (AP).- Los siguientes clasificaron para cuartos de final en la prueba de velocidad pura del torneo de ciclismo de los Juegos Panamericanos:

1.- Javier Mirander, Jamaica, con 10.895, 2.- José Lexcay, Cuba, 10.896, 3.- Octavio Dazzan, Argentina con 10.908, 4.- Steve Woznick, Estados Unidos. 11.900, 5.- Ian Acherley, Trinidad Tobago, 11,205, 6.- Enrique Alvarez, Venezuela, 11.015.

Los perdedores comenzaron una serie de repechages para seleccionar a otros dos ciclistas para cuartos de final.

Puerto Rico ganó a Islas Vírgenes

MEXICO, D.F. 22 (AP).- Puerto Rico derrotó hoy a las Islas Vírgenes 115-93 en el torneo masculino de básquetbol de los Juegos Panamericanos.

Los puertorriqueños vencían 56-39 al término del primer tiempo.

Sea Chofer Profesional
Academia "Indianápolis"

El curso comienza el 10 DE NOVIEMBRE
Avenida Mariscal Santa Cruz esquina Yanacocha

antes de comprar nueva maquinaria

PREGUNTE Y COMPARE

el suministro de repuestos y servicio.

INTERMACO invierte más en lo que usted necesita.
Sabe la importancia que tienen sus máquinas para usted. Por eso invierte más en repuestos, servicio e instalaciones.

El precio es tan solo uno de los factores.
Productividad, confiabilidad, valor de reventa, repuestos y servicio, son cuatro factores que deben considerarse, además del precio. Tenga en cuenta que lo que usted ahorre al principio puede costarle mucho a la larga.
Todo esto protege su inversión al comprar maquinaria CATERPILLAR.

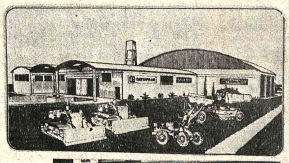

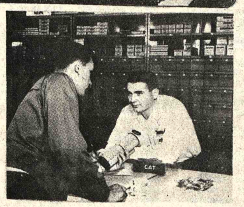

VENTAS - SERVICIO - REPUESTOS

CATERPILLAR MR

Caterpillar, Cat y ⊡ son Marcas Registradas de Caterpillar Tractor Co.

INTERMACO

LA PAZ Mercado 1075 - Casilla 852 - Telf. 53787
Avenida Montes 650 - Telfs. 55040 - 56040
Estación de Servicio "EL ALTO" Km. 4 carretera a Oruro. Telfs. 59016 - 59235
ORURO Pagador 1680 Casilla 254 - Telfs. 50325 - 50323

En el interior sucursales GRACE
Santa Cruz: René Moreno 268 casilla 83 Tel. 2-42..
Cochabamba: Calama 3794 casilla 495 Tel. 4701
Potosi: Bolivar 876 casilla 156 Tel. 2051
Sucre: Estudiantes 4 Argentina 3 casilla 48 Tel. 1132
Tarija: Ingavi 746 casilla 1372 Tel. 3485

GENERAL ELECTRIC
LA MEJOR MARCA CON LOS MEJORES PLANES DE CREDITO

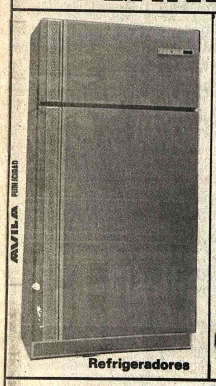

Refrigeradores

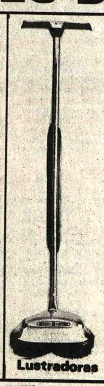

Lustradoras

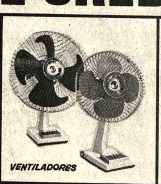

VENTILADORES

Planchas

Wafleras

Batidoras

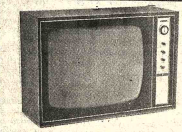

Televisores
12" 17" 20" 23"

Aspiradoras

DEMOSTRACIONES Y VENTAS
DISTRIBUIDORA GENERAL ELECTRIC
YANACOCHA 481 casi esq. Comercio

La Paz: SISAL Ltda. y Agencias
Cochabamba: CASA CONFORT
Oruro: IMPORTADORA SUDAMERICANA
Santa Cruz: CASA REYES | CASA CRACOVIA | ELECTROFRIO Ltda. | BAZAR LOS POZOS
Sucre: CASA BUEN HOGAR
Montero: CREDILAR
Portachuelo: CASA GLORIA
Trinidad: CASA PINTO